O Diario Carioca Ouve Sensacionaes Revelações do Sr. Getulio Vargas Sobre os Acontecimentos Que se Seguiram ao Triumpho Revolucionario de Outubro

12 PAGINAS

Diario Ca...

100 REIS

Fundador: J. E. DE MACEDO SO...

Anno VI — Numero 1.569 | Rio de Janeiro, Sexta-feira, 15 de Setembro de 1933 | ...iradentes n.° 77

Bibliotheca Nacional
Av. Rio Branco

A Justiça Eleitoral

Nas proximidades de 3 de maio, a Imprensa Nacional, assoberbada de trabalho, não podendo attender ás reiteradas requisições do interventor do Espirito Santo, incumbiu uma typographia particular de fazer o material necessario ao serviço eleitoral.

Fabricados os livros, formulas e enveloppes, foram remettidos directamente ao Tribunal Regional Espirito-santense, que por sua vez os distribuiu pelas diversas zonas e secções eleitoraes do Estado.

O interventor capichaba, os partidos governistas e opposicionistas, não receberam amostras do material, não viram os enveloppes que iam ser usados, não podiam formar planos ou projectos sinistros em torno da maior ou menor transparencia do papel com que eram feitos.

No dia da eleição, a espessura dos envolucros dos boletins de voto não foi objecto de contestação. Ninguem os impugnou por indiscretos. Nenhum eleitor, fiscal ou mesario, escandalizou-se com a pouca roupa das cedulas, denunciando a possibilidade de devassar-lhes o conteudo.

Depois do pleito, o partido derrotado sentiu que as escamas lhe cairam dos olhos. Os enveloppes debeis e translucidos descobriam o segredo do voto e portanto offendiam, pela raiz, o mais sagrado principio do Codigo Eleitoral.

O Superior Tribunal Eleitoral estava, pois, deante de uma questão de facto, não deante de uma hypothese. A lei exige que o voto seja dado secretamente, a cedula contida num envolucro opaco e indevassavel. Admittamos que os enveloppes usados no Espirito Santo fossem passiveis de uma indiscreção escandalosa.

Ora, o Superior Tribunal verificou, constatou e affirmou que, no Espirito Santo, ninguem objectou nem protestou no processo eleitoral contra a violação do segredo do voto. Este é o facto; a hypothese aventada muito tempo depois da eleição, é que a debilidade do papel dos envolucros "poderia" publicar a cedula, feita para o rigor do segredo.

O Superior Tribunal, cheio de cocegas pelo rigorismo da letra do Codigo, não teve duvidas: — desprezou o facto e ateve-se á hypothese. No pleito espirito-santense observou-se o sigillo mais rigoroso, mas, como se poderia ter dado a violação que não se deu, o collendo Tribunal não esteve com meias medidas e annullou a eleição.

Agora, chamamos a attenção dos leitores para um curioso contraste. Ha poucos dias, o Superior Tribunal foi chamado a decidir um outro caso interessantissimo. Como se sabe, o "domicilio" eleitoral é uma das traves mestras do Codigo. A lei exige que o eleitor se inscreva no seu domicilio eleitoral. Não admitte que mude de domicilio senão depois de um anno de permanencia no que escolheu. E, quando se faça a transferencia depois desse estagio, impõe tres mezes de inactividade, para somente depois desse prazo consentir que o eleitor exerça o seu direito. Tudo isso para evitar as massas de manobra eleitoral, as deslocações de votantes para o fim especial de pesar num certo escrutinio, alterando a expressão da representação popular.

Apresentou-se ao Superior Tribunal um caso typico de eleitor de uma região votando abusivamente sem transferencia e nenhuma formalidade legal, noutra região muito differente. O Superior Tribunal, que se compõe de cinco juizes, destacando um delles para as funcções de procurador dada a ausencia do effectivo, viu-se na contingencia de chamar a exercicio um supplente.

O supplente era um velho politiqueiro da época romantica que poz em logares communs e "chavões" o seu insopitavel partidarismo. Os eleitores illegitimos e arbitrarios foram declarados de boa-fé, innocentes, elogiaveis, pela solicitude com que quizeram cumprir os deveres civicos. A lei, o caso legal e o principio juridico que norteia o Codigo foram postos de margem deante das exclamações metaphysicas do juiz eleitoral improvisado.

De modo que, no caso dos eleitores militares illegitimos, o Superior Tribunal ficou com as intenções e fóra da lei. No caso dos enveloppes transparentes do Espirito Santo, agarrou-se á lei e desprezou as intenções. E julgou um caso pela falsa equidade e o outro pela falsa justiça.

O Superior Tribunal, sentimos dizel-o, errou no caso de Matto Grosso, errou no caso dos militares que votaram arbitrariamente, errou no caso do Espirito Santo. Alguns pareceres e votos de seus juizes contêm erros palmares de facto, contradições chocantes, insupportaveis incoerencias. Dada a exigua composição do Tribunal e o systema de supplencias, suas decisões não offerecem a minima garantia, podendo um só juiz **ad-hoc** impôr ao Tribunal um julgamento contrario á opinião de sua maioria.

Ha, no Tribunal, juizes eminentes, homens desinteressados e imparciaes. Ha tambem velhos politicos com a memoria tenaz, a malicia e a suspeição de uma formação espiritual feita e acabada.

De tudo se conclue que o Governo Provisorio precisa ir cogitando, desde já, da reforma do Codigo á luz da sua experiencia, cuja pedra angular ha de ser a magistratura eleitoral especializada exercendo-se dentro de uma lei sem ambiguidades, clara, precisa e exacta.

J. E. de MACEDO SOARES

N. R. — O sr. J. E. de Macedo Soares, ora ausente desta capital, já havia escripto esse artigo, quando o sr. ministro da Justiça, em declaração amplamente divulgada, informou que os enveloppes incriminados não foram enviados daqui, mas foram impressos no Espirito Santo e remettidos directamente pelo governo do Estado ao Tribunal Regional. Entretanto esse esclarecimento de sr. Antunes Maciel, como é facil de constatar-se, em nada prejudica a argumentação do sr. Macedo Soares.

O Chefe do Governo Faz Interessantes Revelações Sobre o Movimento de 30 e os Ultimos Acontecimentos Politicos

Como, Numa Travessia de Barca, em Aracajú, o Sr. Getulio Vargas Explica ao DIARIO CARIOCA a Razão de Ser de Varios Actos Praticados Após a Revolução

A IMPRENSA TEM UMA ALTA MISSÃO A CUMPRIR — O TRABALHADOR NORTISTA E' INTELLIGENTE E FORTE — PORQUE NÃO FOI ENTREGUE S. PAULO AOS DEMOCRATICOS — ORIENTANDO OS CONTRARIOS PARA TRAZEL-OS AO SEU PONTO DE VISTA — A REVOLUÇÃO CONSTITUCIONALISTA RESTABELECEU A DISCIPLINA — PACIFICANDO — O AMOR E' QUE CONSTROE

Sr. Getulio Vargas

Bordo do "Almirante Jaceguay", 5 (retardado) (Marcial Dias Pequeno, enviado do DIARIO CARIOCA) — Quando o sr. Getulio Vargas, acompanhado dos ministros José Americo e Juarez Tavora, visitou o canal de Santa Maria, em Sergipe, eu fui o unico jornalista que viajou na lancha do chefe do governo. Na ida, o interventor Maynard conversou todo o tempo com o sr. Getulio Vargas.

De regresso, porém, o sr. Getulio Vargas palestrou commigo, a sós, durante uns vinte minutos. Foi, naturalmente, uma conversação particular, que, por certo, não devia ser divulgada. Ha, entretanto, no que me disse o presidente, alguns topicos que preciso levar ao conhecimento do publico, como elemento de contribuição para que se conheça melhor o chefe da Nação e, assim, melhor se comprehenda a razão de muitas das suas attitudes politicas.. A época é de collaboração...

A IMPRENSA

O sr. Getulio Vargas é um espirito escessivamente sociavel. Fatigado, talvez, da asphyxiante linguagem official, elle gosta de conversar com os jornalistas, deixando-nos á vontade, como se estivessemos quasi em frente de um companheiro de redacção.

Sentado na pôpa da embarcação, olhando para o lindo coqueiral sergipano, o presidente começa a falar sobre a vida do homem de jornal. Pergunta, delicadamente, pelos meus collegas do DIARIO CARIOCA.

Focaliza o nome de Macedo Soares, exaltando o fulgor de sua intelligencia e o grande senso jornalistico que possue. A palestra passa a girar em torno da imprensa do paiz, da sua situação material e da alta missão educadora que lhe está reservada.

AS QUESTÕES SOCIAES

Nesse momento, da margem do canal levantam-se acclamações ao sr. Getulio Vargas. São operarios que ovacionam o chefe do governo.

O presidente tira o chapéo, responde com um gesto largo as saudações. E, fixando os caboclos já distanciados, diz:

— Sou immensamente grato a essas manifestações. São simples, sinceras e espontaneas. São realmente valiosas.

Depois, o sr. Getulio Vargas fala sobre questões sociaes, salientando o carinho que merecem de sua parte. Declara que os operarios são um elemento preponderante de cooperação para o progresso do paiz. Elles precisam, porém, ver o governo como um amigo. Refere-se á legislação trabalhista que está realizando sem choques, com a habilidade que requer assumpto tão delicado.

— O trabalhador nortista — affirma o presidente — possue grandes virtudes. E' intelligente e forte; soffredor e resignado.

Diz que urge estender ao Norte o serviço de colonização, de fixação do homem ao sólo. Encarece o estimulo que traz a propriedade. Lembra o que o Ministerio do Trabalho está fazendo no Nucleo Colonial de S. Bento e accrescenta que essa missão educadora necessita vir até esta parte do paiz.

O "CASO" PAULISTA

A palestra deriva para a nomeação do novo interventor de S. Paulo. O presidente esclarece as causas do doloroso mal-entendido paulista. Ainda estava no Paraná

(Continúa na 3ª pagina).

Deputado Verissimo de Mello

Verissimo de Mello

O Partido P. Radical, manda celebrar por alma de seu saudoso vice-presidente, deputado Verissimo de Mello, missa de setimo dia, amanhã, sabbado, as dez horas na Egreja da Candelaria.

Em Campos e outros municipios, nesse mesmo dia outras missas serão rezadas, com a mesma intenção.

NA RIBALTA DO ESCANDALO

Os Integralistas, Depois de Desilludidos de Qualquer Vantagem, Recorrem á Pratica de Lamentaveis Disturbios

UM PARTIDO QUE SE TRANSFORMA EM CASA DE ORATES

O "integralismo" nunca foi levado a sério. Nesta capital o fracasso da nova "doutrina", cujos principios fundamentaes se assentam em "marchas", foi completo. Não chegou a ser ruidoso, porque ninguem delle tomou conhecimento. Entretanto, os aventureiros que organizaram o "integralismo" julgaram que o Norte poderia ser um vasto campo para suas operações. E, um bello dia, lá se foi o chefe das hostes em excursão pelos Estados do Septentrião. Novo fracasso. No Ceará, por exemplo, a conferencia do "chefe" acabou de baixo de formidavel vaia. Em Pernambuco, a mesma coisa. Por toda parte, o integralismo era apupado.

O Norte, pelas suas necessidades ethnologicas, pelos seus phenomenos biologicos, pelas suas aspirações collectivas, parecia-lhe fadado a aceitar as idéas "salvadoras" do integralismo. Felizmente, os nortistas tiveram juizo e comprehenderam que o Brasil não póde ser arrastado a uma aventura ridicula, que só poderia causar prejuizos á sua reconstrucção moral e economica. Desde então, o "integralismo" não appareceu mais no cartaz da publicidade. Os seus corypheus, aliás, em numero reduzido, se recolheram á sombra do silencio. Agora, porém, voltou elle á ribalta do escandalo. Numa reunião que se realizou num cinema de S. Gonçalo, os "integralistas" promoveram um "rôlo" allucinante, que forçou a intervenção da policia, para acalmar os animos exaltados dos "reformadores". O barulho aliás foi provocado pelo dissidio entre os proprios membros do partido. Questões de familia, onde todos mandam e ninguem se entende. Foi isso a assembléa dos "integralistas". Casa de Orates. Os seus oradores divergiram fundamentalmente na defesa das idéas. Quer dizer que o "integralismo" não tem principios. Cada um pensa como quer e, dahi, o conflicto que a policia teve de acalmar. Ora, não sabemos como os pandegos do "integralismo" pensarão em engrossar as suas fileiras, se, dentro dellas, tão novos e tão debeis, já reina a indisciplina e a desordem. A disciplina é a base fundamental de todas as organisações. Quando os seus membros se entregam ás brigas, esquecendo as suas responsabilidades, vae tudo por agua abaixo... E foi o que aconteceu com a familia "integralista"....

Gandhi Vae Entrar em Ferias

Um Anno de Treguas Em Sua Actividade Politica

POONA, 14 (Havas). — As conversações entre Gandhi e o "pandit" Nehru encerraram-se com a publicação de um communicado em que se consigna que o "mahatma" assumiu o compromisso de observar a tregua de um anno na sua actividade contra as autoridades.

Gandhi prometteu não praticar nenhum acto que o tornasse passivel da pena de prisão até 3 de agosto de 1934, data em que deveria expirar a pena que começara a cumprir ao ser solto devido ao "jejum da morte".

O "mahatma" accentuou que lhe era penoso assumir essa attitude e que continuaria a preconizar a politica sustentada na Conferencia de Poona, onde recommendara a desobediencia individual.

A VIAGEM DO CHEFE DO GOVERNO AO NORTE

APEZAR DAS FABULOSOS VERBAS EMPREGADAS PELOS GOVERNOS PASSADOS NAS OBRAS CONTRA A SECCA, ESTAS QUASI NADA APRESENTAM DE APRECIAVEL

A Chegada a Mossoró — Oito Dias de Viagem Pelo Sertão — Em Soledade Não Chove ha 5 Annos — O Programma de Festas em Fortaleza

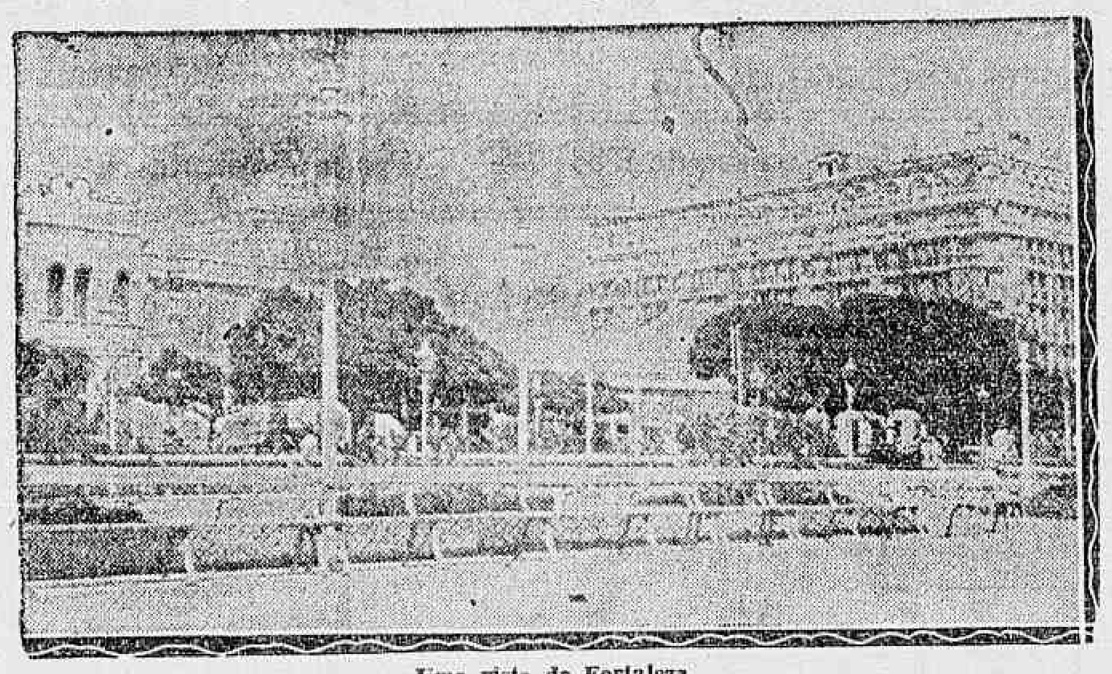

Uma vista de Fortaleza

NATAL, 13 (Do enviado especial do DIARIO CARIOCA). — Ainda a proposito da travessia pelos sertões do Cariry, na Parahyba, e Seridó, no Rio Grande do Norte, temos estes outros detalhes de interesse a accrescentar ás impressões já transmittidas.

Quatro grandes açudes foram-nos dados visitar: o Soledade, localizado no povoado de egual nome, e a 60 kilometros de Campina Grande; o Itans, proximo á cidade de Caicó; o de Gargalheiras, e o do municipio de Acary, ambos no Rio Grande do Norte.

A proposito do açude Soledade, soube que o mesmo se acha concluido ha cinco annos. E' uma bella obra de engenharia, com capacidade para reter vinte e sete milhões e meio de metros cubicos dagua.

Acontece, que até hoje ainda não foi utilizado, simplesmente porque desde a sua conclusão que não chove nesta zona. Cinco annos de soleira ininterrupta!

O açude Itans dista dois kilometros de Caicó. As obras estão entregues ao engenheiro Roberto Muller, da Inspectoria de Seccas.

E' um açude colossal. Terá uma capacidade de oitenta e um milhões de metros cubicos! Basta ver o seguinte: a barragem tem, de extensão mil e trezentos metros. Do alto do açude se descortina grande parte da região assolada do Seridó, vendo-se, ao longo, a cidadezinha de Caicó, como um oasis, no meio do tenebroso deserto.

Relanceando o olhar pela paisagem crestada, o observador verifica, assombrado, o algodão nascendo por entre pedras incendidas!

No momento da visita do sr. Getulio Vargas, trabalhavam nas obras do açude 1.200 homens.

Centenas de jumentos transportavam terra destinada á elevação da barragem.

Itans foi atacado na época da grande secca, operando, então, mais de quatro mil trabalhadores.

Esses operarios produzem uma média mensal de 18 mil metros cubicos.

O AÇUDE DE GARGALHEIRAS

Foi o sr. Epitacio Pessôa que mandou construir o açude de Gargalheiras.

Seria o maior da região, pois a sua bacia é calculada em 25 milhões de metros cubicos d'agua.

As obras foram, no emtanto, paralysadas, desde o governo Bernardes, por falta de verba.

Como se sabe, estavam as mesmas entregues a uma companhia americana.

Os homens aqui chegaram e trataram logo de empregar fabulosa quantia na construcção de varios e confortaveis predios.

Depois applicaram 4 mil contos na compra do material, o qual se acha desde aquella epoca armazenado em edificio proprio.

Embora perfeito necessitando apenas de limpeza geral está sem applicação estranhando-se que o governo federal por intermedio da Inspectoria não lhe dê destino conveniente.

Segundo me declarou o engenheiro Candido de Andrade o açude de Gargalheiras não pode abrigar grande numero de homens, devido sua construcção ser de pedra.

Acredita-se que o sr. Getulio Vargas após visital-o resolva permittir o reinicio das obras, fornecendo o necessario o que não será muito, visto que quasi todo o material já se possue.

Tivemos a nossa attenção voltada para um esboço de estrada de ferro. Trata-se do plano rodoviario, cortando o sertão concedido no tempo do governo Epitacio Pessôa.

Preparou-se unicamente, o terreno, construiram-se moitões de cimento e nesse serviço foram dispendidos cerca de 400 mil contos.

A CHEGADA A MOSSORO'

MOSSORO', 13 (Do enviado especial do DIARIO CARIOCA) — Atravessamos, logo depois da capital, o fertilissimo valle do Ceará-mirim, onde renasce agora uma grande lavoura de canna, outrora riquissima, mas que tinha sido paulatinamente abandonada devido ás febres palustres. Foi para esse valle que o interventor Mario Camara, em seu discurso no banquete de hontem em Natal, pediu a assistencia da União, afim de ser saneado como merece, pois poderá constituir em breve, uma fonte de grande riqueza para o Estado. Todas as estações que atravessamos servem a prosperas cidades, limpas, illuminadas a luz electrica, apesar de serem algumas localidades na região flagelada pea secca. Fizeram-se grandes manifestações de sympathia aos srs. Getulio Vargas, José Americo e Mario Camara, sobretudo em Extremoz, Pedra Preta e Lages.

EM MOSSORO'

MOSSORO', 14 (Do enviado especial do DIARIO CARIOCA) — A viagem de Natal a Mossoró foi feita admiravelmente. Mossoró é um centro commercial em franco progresso.

O seu maior producto é o sal e exporta, tambem, algodão.

PENETRANDO NO SERTAO

NATAL, 14 (Do enviado especial do DIARIO CARIOCA). — A excursão iniciada hoje, durará oito dias de travessia pelo sertão a dentro.

Desembarcando em São Romão, seguimos em autos, uma distancia de tres kilometros para a séde da fazenda São Joaquim, propriedade do industrial Fernando Pedrosa, que ali installou, ha pouco tempo, uma grande fabrica de oleos vegetaes, com o aproveitamento do caroço de algodão. O almoço foi servido debaixo das seculares oiticicas, estando presente um conjunto regional, que tocou e cantou. Assistimos, em seguida, a vaqueada, pelo pessoal da fazenda, que foi muito apreciada, realizando-se no vasto campo onde pousaram tres aviões, commandados pelo commandante Petit.

Em automoveis, voltámos á estação, onde foi ultimada a viagem por ferrovia até Angicos, recentemente construida pelo sr. José Americo. Ali o sr. Getulio Vargas e o ministro da Viação foram acclamadissimos. Dahi voltámos a Mossoró, passando por Assu', onde o chefe do Governo foi alvo de grande manifestação.

Aqui foi organizada uma commissão, presidida pelo dr. Aldo Fernandes e composta de altos commerciantes, industriaes e destacadas personalidades, afim de tomar a seu cargo a hospedagem do presidente e comitiva, reunindo 14 contos para cobrir todas as despesas, impedindo, assim, que o governo municipal as fizesse.

Offerecendo o banquete no Club Ypiranga, falou o juiz de direito dr. Adalberto Amorim, em nome das classes conservadoras.

O PROGRAMMA DAS FESTAS EM FORTALEZA

FORTALEZA, 14 (A. B.) — Do programma para a recepção da comitiva presidencial esperada aqui amanhã, constam além das festividades officiaes, varias homenagens que serão prestadas pela Phenix Caixeiral, grande nucleo de elementos do commercio cearense e de uma sessão solenne no Instituto Historico Cearense, falando por esta occasião o seu presidente barão de Studart.

O Collegio Militar formará em seu traje de gala, afim de prestar as continencias militares ao chefe do Governo Provisorio secundando, desse modo, as unidades do Exercito e da Força Publica estadual, que tomarão parte no desfile.

O Instituto Historico promoverá uma visita ao sr. Getulio Vargas á villa de Macejana que dista tres leguas desta capital afim de que o chefe do Governo Provisorio conheça a casa onde nasceu o conhecido escriptor cearense José de Alencar.

A alta sociedade fortalezense offerecerá em homenagem ao chefe da Nação, um baile nos salões do Ideal Club e mais luxuosa sociedade recreativa do Norte.

OS ULTIMOS PREPARATIVOS PARA A RECEPÇAO AO SR. GETULIO VARGAS

FORTALEZA, 14 (A. B.) — Os ultimos preparativos para a recepção do sr. Getulio Vargas foram terminados hoje, estando a cidade á espera do ditador.

O interventor Carneiro de Mendonça partiu para a fronteira da Parahyba, por onde deve entrar em territorio cearense a caravana ditadorial.

O COMBOIO QUE CONDUZIRA' O CHEFE DO GOVERNO

FORTALEZA, 14 (A. B.) — Já seguiu para Cajazeiras, ponto terminal da Rêde Viação Cearense, o comboio de luxo que conduzirá a comitiva presidencial a esta capital.

As populações sertanejas preparam manifestações ao chefe do Governo Provisorio, não se sabendo, entretanto, quaes as cidades cearenses que o sr. Getulio Vargas visitará.

O COMMERCIO DE BELE'M

SERÃO PRESTADAS AO CHEFE DO GOVERNO

BELÉM, 14 (União) — Para maior brilho da recepção ao dr. Getulio Vargas, na sua proxima visita ao nosso Estado deliberou o commercio de Belém tomar a seu cargo a illuminação da praça da Republica, onde será levantado um arco de grandes proporções, com a seguinte inscripção:

"Homenagem do Commercio do Pará".

MACEIO' CONFIA NAS PROMESSAS DO CHEFE DO GOVERNO

MACEIO', 14 (A. B.). — O commercio desta capital, como de todo o Estado está confiante na promessa do chefe do Governo Provisorio, feita por occasião do banquete official que lhe foi offerecido pela interventoria alagoana.

O sr. Getulio Vargas prometteu a construcção do porto de Jaraguá, dizendo na sua oração que reconhecia direitos legaes de Alagôas, pois ha muitos annos que o Estado vem pagando á União a taxa ouro para a construcção do seu porto.

A imprensa, commentando a expressão do sr. Getulio Vargas, diz que desta vez não será para muito tempo Alagôas verá o seu velho desejo a caminho da realidade.

PARA CANTAR O HYMNO NACIONAL POR OCCASIAO DA VISITA DO CHEFE DO GOVERNO

MARANHAO, 14 (União). — As alumnas do Gymnasio e do Lyceu Maranhense estão ensaiando um hymno que cantarão em frente ao Leprosario, por occasião da visita do chefe do Governo Provisorio.

Pediu demissão o Prefeito de Macció, dr. Orlando de Araujo

MACEIO', 14 — (União) — O prefeito desta capital, sr. Orlando de Araujo, actualmente na Parahyba do Norte, até onde foi em companhia do general Góes Monteiro, telegraphou ao interventor Affonso de Carvalho apresentando o seu pedido de demissão.

O interventor federal negou a demissão solicitada.

O Interventor Magalhães Barata Conferenciou Com o Deputado Trabalhista Martins e Silva

BELE'M, 14 — (União) — O deputado trabalhista Martins e Silva conferenciou com o interventor Magalhães Barata, obtendo o apoio moral de sua excia., no sentido de approximar, numa organização representativa da classe, a todos os jornalistas que mourejam na imprensa de Belém.

A idéa do joven parlamentar está recebendo muitas adhesões.

Deixou despedidas ao chefe do governo

Esteve, hontem, no Palacio do Cattete, afim de deixar despedidas ao chefe do governo, por estar de partida para o Rio Grande do Sul, o general Mauricio José Cardoso, commandante da 6ª brigada de infantaria, com séde da cidade do Rio Grande.

A Sociedade dos Amigos de Alberto Torres na Conferencia Nacional de Protecção á Infancia

Para representar a Sociedade dos Amigos de Alberto Torres na Conferencia Nacional de Protecção á Infancia, foi escolhida uma delegação composta dos drs. Fernandes Tavora, José Savarese e Mello Gomes. Naquelle certamen aquella delegação, de accordo com a orientação da sociedade defenderá o lactario infantil como meio de resolver o problema da mortalidade em nosso paiz. Desde sua fundação vem a sociedade trabalhando pelos lactarios no Brasil.

E' Esperado em Recife, o Sr. Leonardo Truda, Director do Banco do Brasil

RECIFE, 14 — (União) — O Syndicato dos Usineiros prepara-se para receber condignamente o sr. Leonardo Truda director do Banco do Brasil e presidente da Commissão de Defesa do Assucar que é aqui esperado a bordo do "Almanzora".

No Club de Engenharia

SESSÃO SOLENNE EM HOMENAGEM A' MEMORIA DO DR. PAULO DE FRONTIN

Terá logar amanhã, 16, ás 17 horas, no salão nobre do Club de Engenharia, a sessão solenne em homenagem á memoria do seu presidente perpetuo, dr. Paulo de Frontin.

Será orador oficial, em nome do club o professor Augusto Belford Roxo.

EM IRAJA'

VERDADEIRO MILAGRE...

No dia 2 do corrente, após grande chuva, a enchente invadiu a casa do sr. João Avelleda, com botequim na Pedreira de Irajá e negociante ali muito conhecido. Devoto como sempre foi o referido senhor, passado o susto, agradeceu a Deus, esta, e tantas outras eguaes pois a chuva e enchente, foi de Dinheiro da Loteria Federal, plano de 500 contos de réis, e, premiado com 50 contos de réis, dois vigessimos do bilhete 18731, vendidos pelo cambista ambulante Fellipe Veltir, o maior espalhador de sorte nos suburbios.

Na Zona do Cangaço e da Canicula

A COMMISSÃO DE OBRAS E ESTUDOS NA BAHIA E SERGIPE VAE DESEMPENHANDO, GALHARDAMENTE, O SEU PROGRAMMA DE ACÇÃO CONTRA O FLAGELLO DAS SECCAS

(Do enviado especial do DIARIO CARIOCA)

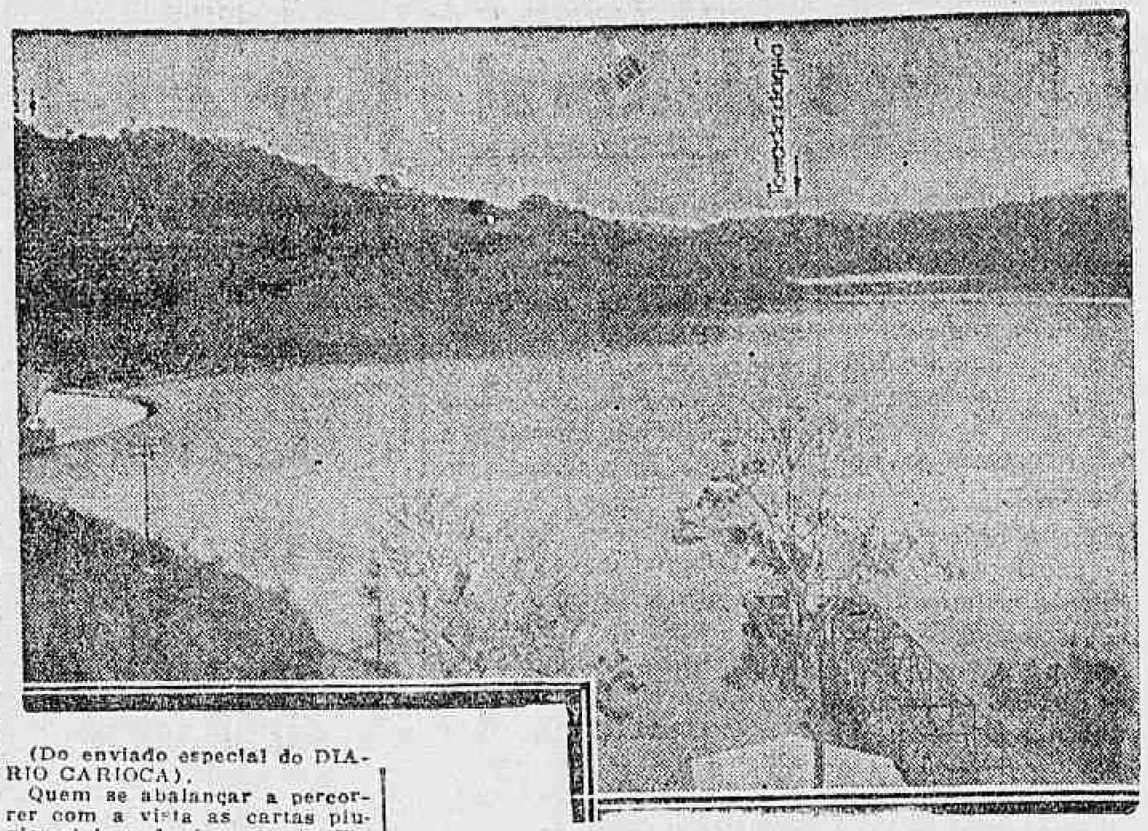

Aspecto de uma barragem

(Do enviado especial do DIARIO CARIOCA).

Quem se abalançar a percorrer com a vista as cartas pluviometricas da Inspectoria Federal de Obras Contra as Seccas acabará convencido de que o sertanejo bahiano soffre o mesmo supplicio da séde que dizima os seus irmãos do Nordeste. A faixa do flagello, partindo do norte de Minas Geraes, estende-se pelos valles do São Francisco, Itapicuru', Vasa Barris e parte do Rio de Contas, abrangendo, só no territorio bahiano, uma superficie duas vezes maior que todo o Estado do Ceará.

Isso não se levando em conta os Estados de Sergipe, Alagoas e Pernambuco, tambem parcialmente attingidos pelas crises climatericas. O problema das seccas, já tão discutido, ensejou recentemente, isto é, pelas suas consequencias, nos Estados nordestinos, não podia excluir, sem justificativa, o Estado da Bahia do plano do titular da Viação.

A Commissão de Obras e Estudos na Bahia e Sergipe, criada pelo actual Governo e entregue á direcção competente do engenheiro Jayme Tavares, tem realizado serviços sobejamente apreciaveis, num prazo relativamente pequeno e em zonas de franco banditismo.

Foram, assim, concluidas as construcções dos açudes publicos "Itaberaba" e "Monteiro". O primeiro é de alvenaria cyclopica, com barragem auxiliar de terra, e no municipio que lhe dá o nome, medindo 261,80 metros de extensão e 8,30, metros de altura, com uma capacidade de 5.000.000 de metros cubicos.

Iniciado em 5 de agosto de 1932, foi concluido em 24 de dezembro do mesmo anno. O segundo, no municipio de Queimadas, mede 350,00 metros, de comprimento e 9,00 metros de altura, com a capacidade de .. 3.500.000 metros cubicos, tendo empregado durante a sua construcção que terminou em junho ultimo, cerca de 1.600 flagellados.

Uma estrada em construcção

Além destas duas importantes obras, foram perfurados mais de dez poços, todos com bons resultados.

Estão, actualmente, em construcção os açudes "Macahubas", "Valente" e "Morro Preto". O açude Macahubas, o maior do Estado, mede 780,00 metros, de comprimento e 18,10 metros de altura. A sua capacidade é de 30.000.000 de metros cubicos. A media diaria de operarios empregados na sua construcção chegou a 1.400 homens.

O açude "Valente" no municipio de Jacuhype, como o Macahubas, com irrigação, é uma barragem de terra medindo .. 620,00 metros de extensão e 27,00 metros de altura, com a capacidade de 20.000.000 de metros cubicos.

A barragem de terra "Morro Preto", que está sendo construida pelo regimen de premio, no municipio de Monte Cruzeiro, teve a sua construcção iniciada, em fevereiro, achando-se quasi concluida.

A sua capacidade é de 600.000 metros cubicos.

Varios foram os açudes estudados pela Commissão de Obras e Estudos, entre os quaes, podemos de momento citar os seguintes: Cannavieiras, no municipio de Bomfim; Boa Vista, no municipio de Itaberaba; Itapicuru', proximo a Tucano; Caipan e Coipan, em Canudos; Morro de Pedra, Grotinha e Ibiquera em Itaberaba e Santa Therezinha, no municipio do mesmo nome.

A rodovia tronco que ligará a Bahia ao Ceará, teve o seu principal trecho entre Serrinha e Canudos, iniciado com os estudos em agosto do anno passado. Sessenta dias depois, quase concluida toda a locação definitiva de 205 kilometros, foi atacada a construcção de varias residencias, simultaneamente.

Em começo de novembro do anno passado, já alguns kilometros estavam concluidos e em meiados de abril do corrente anno, quando foram suspensos os trabalhos, em virtude da compressão das despezas ordenadas pelo governo, estavam concluidos cerca de 150 kilometros e em construcção 75 kilometros, contando-se varias obras darte corrente, algumas represas, diversos pequenos açudes em construcção, com capacidade conjunta de cerca de 10 milhões de metros cubicos dagua.

Os trechos construidos e em construcção, apresentam, de accordo com as instrucções, os seguintes caracteristicos: córte, 8 metros de largura; aterro 7; Rampa maxima de 5%; raio minimo 300 metros; flexa da faixa de rolamento, 0,20; patamares minimos de 40 metros entre curvas reversas e largura da faixa de rolamento, 6 metros.

Como se vê, houve a preoccupação de melhorar o mais possivel as declividades e os raios, porque os limites para aquellas são de 6 % e para estes de 80 metros.

Nesta grande estrada a Commissão de Obras e Estudos pretende construir duas importantes pontes-barragens sobre os rios Itapicuru' e Vasa-Barris.

A primeira, represará o Itapicuru' numa extensão de 28 kilometros, devendo comportar cerca de 25 milhões de metros cubicos dagua.

A segunda está ainda em estudos. Tres das pequenas barragens e aguadas já concluidas ao longo da rodovia tronco, já receberam agua, satisfatoriamente.

Foi tambem destocada uma larga faixa de cada lado desta rodovia afim de fixar ao longo da mesma, milhares de nordestinos bahianos, que ficarão destarte, amparados contra o banditismo, podendo receber sementes e assistencia technica o agricola, dos varios campos e sementeiras ali ultimamente criados.

Os flagellados terão em abundancia nas innumeras aguadas e pequenos açudes, criados em substituição aos aterros com boeiros e pontilhões que iriam desperdiçar milhões de metros cubicos dagua, exactamente, através da zona onde as seccas se manifestam mais violentas e duradouras, prompto recurso para as suas necessidades mais prementes.

Estes, em resumo são os trabalhos empreendidos pela Commisão de Obras e Estudos da Inspectoria de Seccas, na Bahia, onde ha localidades, cuja precipitação pluviometrica não chega a duzentos millimetros de chuva por anno.

40.000 Brinquedos Offerecidos ás Crianças Pobres, Pelo Industrial Japonez Hachiro Tukuara

BELEM, 14 (União) — O industrial japonez Hachiro Tukuara, presidente da Companhia Nipponica de Plantações, actualmente ao Japão, telegraphou ao Prefeito Municipal avisando-o da remessa de .. .. 40.000 brinquedos para as crianças pobres do nosso Estado cuja distribuição pede seja feita por occasião das festas do proximo Natal.

Actos Assignados Pelo Interventor Manoel Ribas

CURITYBA, 14 (União) — O dr. Manoel Ribas, interventor Federal, nomeou os srs. Francisco Franco, para o cargo de Secretario do Interior e Justiça, e dr. Eurinedes Garcez do Nascimento, para director da Saude Publica.

Para Representar Pernambuco no Congresso das Associações Commerciaes

RECIFE, 14 (União) — Foi escolhido o sr. Raphael de Xavier para representar a Associação Commercial de Pernambuco no Congresso das Associações Commerciaes, marcada para breve nessa capital.

Deputado Pacheco de Oliveira

A bordo do "Neptunia" chegou hontem da Bahia, o deputado Pacheco de Oliveira antigo jornalista bahiano e actualmente director do "Diario da Bahia". O desembarque do nosso illustre collega do Norte esteve concorridissimo comparecendo além das figuras mais representativas da politica e do governo os membros mais destacados da colonia bahiana.

Prohibido, no Maranhão, o Porte de Armas

MARANHAO, 14 (União) — O chefe de policia, por ordem do interventor Martins de Almeida, resolveu cassar todas as licenças até agora concedidas, para o porte de armas prohibidas. As autoridades passarão a exercer severa vigilancia, principalmente em torno das pessoas que gozavam daquelle favor, afim de que a ordem do governo seja rigorosamente observada.

Chegou a Recife o Sr. Leonardo Truda

RECIFE, 14 (União). — Chegou a esta capital, sendo festivamente recebido, o dr. Leonardo Truda director do Banco do Brasil e presidente da Commissão de Defesa do Assucar.

Chegou a Maceió a Esposa e Uma Filha do Gal. Góes Monteiro

MACEIO', 14 — (União) — Chegou a esta capital, a bordo do "Ararangua", a esposa do general Góes Monteiro. Em companhia da illustre dama viajou sua filha Maria.

Por Não Estar á Altura do Cargo

MARANHÃO, 14 — (União) — Por não estar á altura do cargo, foi exonerado o sr. Luso Rocha, prefeito de Riachão.

Telegrammas do Cardeal D. Sebastião Leme á Imprensa Bahiana

BAHIA, 14 (A. B.) — O jornal "Era Nova" recebeu do cardeal D. Sebastião Leme o seguinte radiogramma:

"Cos as mais gratas recordações da semana triumphal de Christo peço ao brilhante paladino da fé que aceite e transmitta á toda a imprensa os votos de nossa commovida gratidão."

Uma Reunião Politica Realizada no Palacio do Governo de Curityba

CURITYBA, 14 (União) — Realizou-se ás 17 horas, em Palacio uma concorrida reunião politica.

São ignorados até o momento em que telegraphamos os resultados desse conclave.

AS ELEIÇÕES DO PARÁ E A SESSÃO DE HOJE DO SUPERIOR TRIBUNAL DE J. ELEITORAL

CONTINUARA' O JULGAMENTO DAQUELLE PLEITO, QUE FORA ADIADO NA ULTIMA SESSÃO

Na sessão de hoje do Tribunal Superior de Justiça Eleitoral continuará o julgamento do processo referente as eleições realizadas no Pará a 3 de Maio, julgamento que fôra adiado, em virtude de haver pedido vista dos autos o sr. Affonso Penna Junior.

A hypothese de annullação do pleito em toda a região está fóra de qualquer cogitação, uma vez que a maioria isto é, o relator ministro Eduardo Espinola, o ministro Carvalho Mourão e o desembargador José Linhares, votando a preliminar da annullação ou não de todas as eleições, manifestaram-se pela validade do pleito, reservando-se porém para votarem os demais pontos das conclusões do parecer do relator, e que se referem, a annullações de algumas secções, novas eleições em outras e apuração de outras mandadas annullar pelo Tribunal Regional.

Os noventa recursos interpostos pediram a annullação de todo o pleito e são unanimes em accusar o Governo do Estado de haver exercido coacção durante o periodo eleitoral.

O Chefe do Governo Faz Interessantes Revelações Sobre o Movimento de 30 e os Ultimos Acontecimentos Politicos

(Continuação da 1ª pagina).

e já recebia appellos de "leaders do movimento outubrista em pról da nomeação de certa figura revolucionaria para o alto posto. Essa personalidade, porém, não podia agradar. Pelo menos, ás classes culturaes de S. Paulo. Os democraticos, tambem, eram vetados pelos proceres da situação, sob o pretexto de que não haviam sido revolucionarios.

EM OUTUBRO DE 30

Muito intelligente e arguto, o sr. Getulio Vargas adivinha a interrogado que eu desejava fazer. E explica:

— Quando venceu a revolução de 30, eu não podia impôr a minha vontade pessoal, de modo positivo e directo. Havia elementos que opinavam e precisavam ser acatados. Tinham força. Tinham prestigio... obtido mesmo graças á campanha da imprensa...

O presidente sublinha estas palavras com um risinho ironico. E prosegue:

— O meu esforço maior consistia, apenas, em oriental-os, habilmente, no sentido de realizarem o que eu queria.

O MOVIMENTO CONSTITUCIONALISTA

O presidente salienta ainda a situação delicada que se criou com o golpe de 24 de outubro, por fórma a trazer para o governo da Republica a collaboração de elementos de pontos de vista muita vez antagonicos aos idéaes dos que se levantaram em armas no dia 3 de outubro. Havia, pois, explicado muita coisa necessaria...

O presidente palestra com muita clareza e simplicidade. Fala dois minutos e silencia quatro. Depois de uma dessas pausas, continua:

— Após a revolta de São Paulo, porém, a situação ficou inteiramente consolidada. Os bons foram assimilados, cooperando commigo no grande trabalho de renovação nacional. Os máos, afastados, não puderão mais criar obstaculos ao meu governo.

A INDISCIPLINA MILITAR

E em seguida:

— A indisciplina observada nas classes armadas era natural. A revolução de 30 foi feita, por assim dizer, por tenentes e capitães. Muitos coroneis e generaes foram presos pelos seus subalternos, ficando, logicamente, sem autoridade. Mas, foram, aos poucos, passando para a reserva. Finalmente, quando veiu o movimento paulista, restabeleceu-se a disciplina, formando-se a hierarchia nos combates. Novos chefes foram dados ao Exercito.

E estes com autoridade de moral sufficiente para integrar as classes armadas dentro das suas altas finalidades patrioticas.

O NOVO INTERVENTOR BANDEIRANTE

E voltando ao caso de S. Paulo que resolveu com tanta habilidade:

— Quando me despedi do Armando Salles, no Cattete, disse-lhe: — "Veja que coisa curiosa — nomeio interventor em S. Paulo justamente um daquelles que combateram contra o meu governo.

E sorri, significativamente, mostrando a grande suavidade do seu espirito.

O presidente desvia, em seguida, a palestra para o Rio Grande do Sul. Diz que não é, nem nunca foi regionalista. A propria situação geographica — a fronteira — lhe dá muito nitido um alto sentimento nacionalista. Os gauchos recebem com extraordinaria sympathia os filhos dos outros Estados. Refere-se tambem ao povo carioca, cuja sociabilidade e intelligencia exalta. Diz que admira immensamente as suas "blagues", que o tornam excessivamente sympathico.

O AMOR E' QUE CONSTRO'E

Eu digo ao presidente que o carioca retribue essa estima. E cito o caso do golpe brutal da Rio-Petropolis, que tão profundamente abalou a metropole do paiz.

— Eu fiquei muito commovido com as provas de sympathia que, nesse transe, recebi dos cariocas.

Dizendo isso, o sr. Getulio Vargas affirma que governará sempre sem odios, com serenidade e justiça. Eu me lembro da sua phrase:

— "Só o amor constróe para a eternidade.

E me vêm á memoria, tambem, as palavras do sr. José Americo, no banquete de Feira de Sant'Anna:

— O chefe do Governo é um homem que nunca fez mal a ninguem, nem mesmo aos seus inimigos.

PELO APAZIGUAMENTO DA FAMILIA BRASILEIRA

O INSTITUTO DA ORDEM DOS ADVOGADOS DE S. PAULO VAE DIRIGIR-SE AO GOVERNO, PLEITEANDO A CONCESSÃO AMPLA E IRRESTRICTA DA AMNISTIA

S. PAULO, 14 (D. C.). — Realizou-se hontem, no Instituto da Ordem dos Advogados, uma importante reunião.

A sessão foi presidida pelo sr. Plinio Barreto, que estava ladeado pelos srs. Henrique Bayma e Vicente Ráo.

Em ligeira oração falou o sr. Plinio Barreto, congratulando-se pelo regresso dos exilados politicos.

Saudando os que retornaram á patria, após o exilio que lhes fôra imposto, falou o sr. Paulo Campos.

Em breves palavras, em nome dos exilados, orou o sr. Percival de Oliveira.

O sr. Ernesto Leme fez, ainda, o relato de sua actuação no Rio, como delegado eleitor do Instituto da Ordem dos Advogados, havendo recebido do presidente a approvação e felicitações pelo desempenho de sua missão.

A AMNISTIA AOS EXILADOS POLITICOS

O professor Cardoso de Mello Netto leu, a seguir, uma proposta no sentido do Instituto da Ordem dos Advogados de São Paulo pleitear, junto ao Governo Provisorio, a amnistia para todos os que tomaram parte na revolução constitucionalista.

Sr. Plinio Barreto

OS DEBATES

Após haver o sr. Cardoso de Mello Netto lido a sua proposta, pedindo a palavra, o sr. A. de Covello lembrou que a Ordem dos Advogados, ha tempos, em identica proposta que apresentara, havia deliberado fugir o referido assumpto á finalidade da Ordem.

E accrescenta o orador dever a Ordem se dirigir ao interventor Salles de Oliveira afim de resolver a situação.

DOIS QUE NÃO VOTARAM

O sr. Percival de Oliveira, antes da proposta ser posta em votação, por ser parte directamente interessada no assumpto e por continuar com os seus direitos politicos cassados, solicitou que os seus votos não fossem computados. O professor Vcente Ráo teve a mesma attitude.

NÃO DESEJAM A INTERFERENCIA DO GOVERNO ESTADUAL

Manfestando-se contrario á interferencia do governo do Estado na questão, fala o sr. Lever Vampré que estende aos exilados politicos de 1930 a medida de apaziguamento da familia nacional.

No mesmo sentido, falam ainda os srs. Henrique Bayma, Cardoso Mello Netto e Waldemar Carvalho.

Após muitos outros debates, foi approvada a proposta apresentada pelo sr. Cardoso Mello Netto.

"A Illusão Brasileira"

UMA CARTA DO JORNALISTA AMERICO PALHA AO SR. DUNSHEE DE ABRANCHES

Americo Palha

O jornalista Americo Palha, que publicará em breve um livro intitulado "A Illusão Brasileira", que vem sendo amplamente noticiado pela imprensa, acaba de dirigir, a respeito, a seguinte carta ao sr. Dunshee de Abranches:

"Rio de Janeiro, 14 de setembro de 1933. — Exmo. sr. dr. Dunshee de Abranches. — Acabo de receber um volume da "Illusão Brasileira", que v. ex. publicou ha 16 annos passados. Agradeço a opportunidade que v. ex. me proporcionou de conhecer esse exaustivo trabalho, assim como a generosidade da dedicatoria com que me honrou o illustre autor.

Confesso a v. ex. que desconhecia a sua obra. A culpa disso, porém, em parte cabe a v. ex., que em vista do extraordinario successo que obteve o livro, a ponto de serem publicadas seis edições no prazo de sessenta dias, deveria continuar a tirar, de vez em quando novas edições, para a cultura das gerações novas do Brasil. No tempo em que v. ex. publicou a sua "Illusão Brasileira" eu ainda cursava os primeiros annos da Academia, numa provincia onde talvez nem tivesse chegado o seu livro.

Sinto, entretanto, não me ser possivel attender á insinuação que v. ex., delicadamente, me faz no sentido de mudar o titulo do meu trabalho. Não o faço, porque seu apparecimento já foi amplamente divulgado pela imprensa desta capital, e porque nelle se enquadram perfeitamente os assumptos ventilados por mim nos seus diversos capitulos.

Accresce que "a Illusão" de v. ex. é bem differente da minha. A de v. ex. é uma "illusão" enorme de 16 annos e de 382 paginas. A minha é menor, é recente, é mais joven, é mais moderna, está ligada aos problemas nacionaes da actualidade e não vae, pelo que parece, a mais de 200 paginas.

Agradecendo, mais uma vez a v. ex. o prazer que me proporcionou de conhecer uma obra tão notavel, aproveito a opportunidade para lhe render as minhas homenagens. — (a) Americo Palha."

IMPRENSA CARIOCA

"A BATALHA"

O jornalista Julio Barata, que vinha occupando o cargo de director do matutino "A Batalha", desde a morte do nosso saudoso confrade José Guilherme, deixará aquelle posto, em vista de ter o referido jornal passado para as mãos de outros accionistas.

O novo director da "A Batalha" será o sr. Djalma Pinheiro Chagas, que adquiriu o controle das acções da referida empresa jornalistica.

O Famoso Incendio do Reichstag

O "PRAVDA", DE MOSCOU, DIZ QUE OS INCENDIARIOS TENTAM TRANSFORMAR O CASO EM PROCESSO CONTRA OS EXTREMISTAS

MOSCOU, 14 — (Havas) — A imprensa sovietica commenta a brochura publicada na Allemanha relativa ao incendio do Reichstag. A proposito das accusações contra a representação commercial russa em Berlim, o "Izvestia" escreve: "A provocação contra a União Sovietica confirma o panico dos nazistas na vespera de um processo de tanto vulto".

O "Pravda" diz que "os incendiarios fascistas tentam transformar o caso em processo contra o Partido Comunista, afim de desencadear nova campanha anti-sovietica, proclamando-se campeões da luta contra o bolchevismo — o perigo internacional".

Os dois orgãos recommendam mais prudencia aos fascistas allemães.

UM PROTESTO DO GOVERNO ALLEMÃO

LONDRES, 14 — (Havas) — O processo do "Reichstag" iniciado esta manhã em Londres suscitou protestos de parte do governo allemão junto das autoridades do Foreign Office. Estas responderam no emtanto que se tratava de assumptos privados e que os representantes officiaes do paiz eram completamente alheios á manifestação.

A esse proposito a "Law's Society" que póz á disposição da commissão de inquerito uma sala para realização das sessões, precisou em carta aberta o caracter dos debates. Affirmou que os poderes judiciarios officiaes são absolutamente extranhos ao caso.

A sessão de abertura do processo, realizada esta manhã, foi consagrada a uma exposição de factos. Foram tornadas publicas as razões do "processo em effigie" e justificando o seu caracter puramente academico.

Ecos da Revolução

Admittindo-se que o accusado tivesse agido com fins politicos, tal circumstancia não seria sufficiente, só por si, para qualificar como politico o crime, assim entende o Procurador Geral da Justiça Militar

No Recurso Criminal em que é recorrente o representante do Ministerio Publico junto á 1ª Auditoria de Guerra, da 1ª Circumscripção Judiciaria Militar Exercito e recorrido Americo Figueira da Silva 2º tenente do 29º B. C. foi; pelo Procurador Geral da Justiça Militar dr. Washington Vaz de Mello, proferido o seguinte parecer:

"O caso é este:

Tendo o Commandante do 29º B. C. acantonado na Villa Militar por occasião do movimento armado do Estado de São Paulo reunido os respectivos officiaes para dar-lhes conhecimento de que a mesma unidade deveria embarcar com destino á zona de operações um delles — o 2º tenente Americo Figueira da Silva — declarou em altas vozes, que não cumpriria tal ordem; e, interpelado sobre os motivos de tão extranha conducta se expressou, em documento por elle proprio redigido da seguinte forma:

"Protesto contra os politicos profissionaes que exploram o Paiz lançando o Exercito contra o Exercito, com tentativa louca de fracional-o e dissolvel-o; elle que representa o patrimonio historico e cultural da Nação — grande guarda de honra da nacionalidade sadia e integral. Sentindo que os politicos profissionaes querem lançar o Paiz na guerra civil, declaro que sou contrario ao torpe assassinio entre os irmãos de farda, portanto, eu não distingo os revolucionarios do Exercito dos legalistas tambem do Exercito; sinto em todos, os companheiros que aspiram uma Patria grande e gloriosa. Recuso-me terminantemente a combater os companheiros militares que se lançaram á luta, explorados no seu idealismo pela camarilha politica que tanto infelicita o Paiz e enluta a Republica. Sou partidario de uma Ditadura Militar que reintegre o Exercito na sua nobre finalidade militar altamente constructora e, consequentemente, na verdadeira marcha rithymica da ordem e da disciplina. Viva o Brasil! Viva o Exercito! Viva a Republica! Viva a Ditadura Militar!" Fls. 3).

Denunciado perante a Justiça Militar como incurso na sancção do art. 94 do Codigo Penal Militar, o Conselho sorteado para processal-o e julgal-o, depois de encerrada a formação da culpa, declinou da sua competencia, por considerar politico o crime, visto que, das declarações supra, se deduz que fora politico o seu movel.

Houve recurso.

Admittindo-se que o accusado tivesse agido com fins politicos, tal circumstancia não seria sufficiente, só por si, para qualificar como politico o crime.

O caracter politico de um acto punivel não é determinado exclusivamente pela existencia de motivos politicos, mas, depende, tambem da sua propria natureza; é necessario que elle importe uma lesão ao organismo politico do Estado.

Como adverte Florian,

"Il delitto deve essere politico abbiettivamente e subbiettivamente" (Tratado di Diritto Penale, vol. II — Dei Delitti contra la Sicurezza dello Stato, pag 95.)

"L'intention de l'auteur — diz Rollin, reproduzindo uma observação muito repetida — est un élément vague, souvent incertain, et, en thése générale, le but plus ou mois eloigné qu'il a poursuive ne change rien au caractére intrinséque du fait" (apud Florian op. cit. pag. 94).

Si pretendia, pois, o accusado, com auxilio de companheiros de armas, implantar no Paiz uma ditadura militar, nenhum acto praticou que objectivasse esse seu presumido designio.

Nem ao menos tentou sublevar a sua unidade.

Limitou-se tão sómente á recusa de obediencia a uma ordem de serviço, facto que por sua natureza só offende principios de subordinação e disciplina militares.

Em taes condições, não póde ser o processo deferido a outra jurisdicção.

O Tribunal deve, pois, dar provimento ao recurso.

Rio de Janeiro, 5 de setembro de 1933 — (a.) Washington Vaz de Mello Procurador Geral".

Vae-se Esclarecendo a Situação em Minas

ESPERA-SE, EM BELLO HORIZONTE, QUE, ANTES MESMO DA CONSTITUINTE, O GRANDE ESTADO SE ENCONTRE HARMONIZADO

Sr. Gustavo Capanema

BELLO HORIZONTE, 14 (D. C.) — A nomeação do novo interventor do Estado está interessando vivamente aos mineiros. Percebe-se em todos uma expectativa ansiosa em saber, definitivamente, quem será o futuro detentor do Governo de Minas apesar da situação já se apresentar até certo ponto clara.

Acredita-se geralmente que o sr. Getulio Vargas não encontrará difficuldades em resolvel-a. Qualquer pessôa que elle nomeie, tirada, naturalmente, dos quadros revolucionarios do Estado, como representante das suas tradições e dos seus anseios, será recebida com sympathia.

Nesse particular, as perspectivas são muito promissoras. As proprias correntes que não apoiavam o governo do sr. Olegario Maciel mostram-se satisfeitas com ellas, e não se furtam mesmo a trabalhar para que seja outra a solução do caso.

São muito poucos os nomes dados como provaveis para occupar o Palacio da Liberdade.

Accentua-se, desta forma, que o Estado em bréve se encontrará politicamente harmonizado, apresentando-se mesmo unido na proxima Constituinte.

AMANHÃ
200:000$000 e 100:000$000
— por 40$000 —
SONHO DE OURO
Galeria Cruzeiro, 1

Ondulações Permanentes Gratuitas e a 5$000

BASTA A APRESENTAÇÃO DE UM "COUPON" DO "DIARIO CARIOCA"

A Sociedade Anonyma de Productos Chimicos "Pelcy" avisa que, para se obter uma "Ondulação Permanente" perfeita e que conserve o cabello na sua côr natural, é necessario: 1º, que seja ella executada por cabellereiro habilitado; 2º, que a execução da ondulação tenha como principal factor um "Liquido adherente" e de primeira qualidade.

A Sociedade Anonyma de Productos Chimicos "Pelcy", para garantia, durabilidade e belleza do cabello nas ondulações permanentes feitas com o liquido "Pelcy", communica ás leitoras deste jornal que passa a fazer ondulações permanentes a 5$000 ou gratuitas, se os cabellos já estiverem lavados. Basta para isso a apresentação do "coupon" na secção "Pelcy" annexa aos Institutos abaixo indicados no "coupon" que será publicado no proximo domingo.

A Viagem do Sr. Pierre Cot á Russia

Como Está Sendo Recebido no Paiz das Steppes o Ministro do Ar na França

MOSCOU, 14 — (Havas) — O sr. Pierre Cot em declarações aos jornalistas em Kiew declarou que estava sensibilisado e sentia-se muito feliz em poder saudar os representantes do "exercito vermelho", cuja disciplina, ordem e organização admirava. Fez resaltar a habilidade dos pilotos sovieticos e o interesse com que acompanhava o progresso da aviação russa.

O ministro do Ar de França esteve em visita ao Museu Pan-Ukraniano.

Licença nos Correios e Telegraphos

O director geral dos Correios e Telegraphos, dr. Junqueira Ayres assignou portaria, concedendo licença a Leixa Pimentel, diarista, com exercicio na Directoria Regional do Districto Federal, tres mezes, com 2|3 da diaria, para tratamento de saude.

Exonerado o Director Interino da Imprensa Official do Maranhão

MARANHÃO, 14 (União) — O interventor Martins de Almeida assignou um decreto exonerando o sr. Manoel Neiva, director, interino, da Imprensa Official e autor, recente, de um crime de morte, em pleno coração da cidade. Para substituil-o foi nomeado, interinamente, o sr. Joel de Andrade.

Fixada Para 5 de Outubro a Viagem do Sr. Flores da Cunha ao Rio

PORTO ALEGRE, 14 — (A. B.) — Em additamento ao nosso telegramma sobre a viagem do general Flores da Cunha ao Rio de Janeiro, podemos informar que a data de 5 de outubro está fixada para essa viagem.

Até lá o interventor federal terá resolvido todos os casos administrativos que requerem presentemente sua attenção.

Dancing e Cabaret Apollo

Sob a direcção do conhecido professor de dansas Bueno Machado, reabre hoje os seus luxuosos salões, o acreditado dansing-cabaret Apollo, magnificamente installado na Avenida Mem de Sá n. 34, sobrado.

Todas as dependencias deste dansing passaram por completa reforma, de forma que offerece aos seus "habitués" todo conforto e incomparavel luxo, onde poderão passar momentos agradaveis ao lado de bellas damas, excellente musica e num ambiente alegre.

Bueno Machado, o victorioso dansarino que todo o mundo conhece, contratou 12 bailarinas e a orchestra Pizarro, para completar o maior exito da reabertura do Dancing Apollo, que estará aberto todas as noites, de 22 1|2 ás 4 horas, offerecendo excellente opportunidade a todos passarem horas de intensa alegria.

A Nova "Orthographia" na Marinha

Aos chefes de repartições, navios, corpos e estabelecimentos de Marinha, o almirante Protogenes Guimarães mandou expedir uma circular recommendando que nenhum trabalho seja encaminhado para publicação sem que esteja rigorosamente escripto, de accôrdo com o que determina o decreto 23.028, que torna obrigatorio o uso da orthographia a que se refere o decreto 20.108.

Com Destino a Esta Capital

RECIFE, 14 (União) — Partiu para essa capital o general Manoel Rabello, commandante da Região Militar.

No Mundo Espirita

A Arte no Espiritismo

Já tenho sustentado nestas columnas, com argumentos convincentes, que o ensino da moral espirita, (que o mesmo é dizer: a moral genuinamente christã,) mediante a forma romantica, será o mais victorioso elemento de que nos soccorrermos pela suavidade da exposição, pelo attractivo da leitura, pela seducção do motivo, a que raro resiste a mocidade de um e outro sexo.

Para corroborar este asserto tenho noticia de que os meus romances, recentemente publicados, "A Caminho do Abysmo", "Senda de Espinhos" e "Estrada de Damasco", constituindo tres existencias das mesmas personagens, estão sendo lidos por cerca de 80 por cento de pessoas quasi estranhas ás idéas ali objectivadas, quaes as de semear justamente no animo do leitor despercebido da intenção o grão da verdade evangelica no que ella tem de mais divinamente saboreavel.

Interessante é que muitos dos leitores aguardavam ansiosamente o relato da terceira epoca, historiada na "Estrada de Damasco", exactamente onde a acção se desenvolve no Brasil ao tempo da escravidão, e vem culminar pela conversão dessas personagens ás correntes da Nova Revelação.

Desse livro disse eu nos reclames que póde ser considerado como typo modelar do romance doutrinario brasileiro, porque reune a um tempo a urdidura copiada dos quadros da vida humana, as ansiedades do amor angustioso, o sentimentalismo que toca as almas emocionaveis, as surpresas tão agradaveis a quem estima as impressões inesperadas e a licção de justiça e do amor ao proximo, consoante a philosophia espirita.

Ora, na astucia em saber captivar o leitor é que estará a habilidade do escriptor solerte, fazendo obra suggestiva e seductora, como é o romance de ficção em que entre a historia da vida real com todos os seus percalços e tribulações, com as suas lagrimas e alegrias, apenas activado o empenho em amoldar os casos romanceados á orientação da nova humanidade — essa que ha de surgir e dignificar a terra no proximo seculo da Regeneração, preconizada pelos emissarios do Além, a confirmarem a prophecia do illuminado de Pathmos no Apocalypse.

E' facil no urdume do romance, nos dictos, nos commentos, ir propiciando as noções moralizadoras, de accordo com a reforma que a nova geração precisa imprimir aos seus actos, de modo que, sem violencia alguma, antes sendo solicitado, confiemos aos nossos filhos um livro que seja um cathecismo de bons ensinamentos.

O romancista deve ser um preceptor moderno, sem olvidar que as narrativas de factos sociaes pódem e devem influir poderosamente na continuidade do aprendizado que a juventude obteve na escola elementar, e de que o romance tem obrigação de se constituir o mestre superior na disciplina da ethica, o cathedratico autorizado a requintar a harmonia dos pendores de virtudes nobilitantes, porventura latentes no amago da subconsciencia instinctiva da alma infante, enriquecendo-lhe a intelligencia, mas sobretudo enobrecendo-lhe o coração.

Isso escrevi eu no prefacio do meu primeiro livro, e não cessarei de rogar aos meus confrades intellectuaes honrar-me a iniciativa proseguindo na obra.

Estou habilitado a asseverar com algarismos copiados do Relatorio da livraria da Federação Espirita Brasileira, que no anno findo, á parte as obras do mestre Kardec, o romance espirita bateu o "record" da procura nas livrarias onde se vendem esses livros no Brasil — o que demonstra evidentemente a tendencia do publico ledor por essa feição literaria.

Mas, não esqueçam que é a juventude quem mais se delicia com esses torneios do espirito, e não percamos o ensejo de irlhe de surpresa embalsamar o coração com as doçuras das licções do Nazareno.

x x x

O illustre confrade sr. Pedro Silva teve a amabilidade de se referir por estas columnas aos meus escriptos com palavras lisongeiras, tecendo argumentos em plól dos meus e acabando por lembrar a criação de uma Academia de Letras Espiritas.

Deus nos defenda disso meu caro correligionario, a nós outros que vivemos a soletrar o alphabeto da vida e ainda não saimos do a b c da sciencia. Isto de Academias que fique para os Immortaes da outra. Nós somos immortaes de especie diversa.

Imagine-se, com a instituição da Academia, o açodamento dos trefegos literatos da nossa roda a disputarem, mesmo sem o "jeton de presence" a cem mil réis, a cathedra de entre os 40 parlataras em litigio de votos, na intenção de fulgurar "pour épater les bourgeois". (Releve a francezia).

Os Arcades, desde os de Roma aos nossos mineiros, nunca lograram erguer nem de leve o velario da vera sabedoria, e apesar disso, ou talvez por isso, têm sido arrastados pela rua da amargura, ora pelo ridiculo, ora pela inveja.

Cá para nós já é dogma correntio, no conceito do Divino Mestre, que Deus esconde aos sabios e entendidos aquillo que revela aos pequeninos. Encolhamo-nos o mais possivel, de geito a parecermos ainda mais pequenos, e demos graças ao Pae pelo muito que possuimos.

Não viesse a Academia corromper-nos o patrimonio.

No mais, receba um effusivo e grato aperto de mão.

ANTONIO LIMA.

NO FORO MILITAR

ABSOLVIDO, POR UNANIMIDADE DE VOTOS, O CAPITÃO JOAQUIM VICENTE RONDON

Conforme fomos os unicos a noticiar, foi julgado, hontem, pelo Conselho de Justiça Militar, da Terceira Auditoria de Guerra desta Capital, o capitão da arma de infantaria Joaquim Vicente Rondon, denunciado como incurso nas penas do artigo 170, letra "a" do Codigo Penal Militar.

Depois de longamente discutido o processo pelo representante do Ministerio Publico e pela defesa, nas pessoas dos drs. Targino Ribeiro e Alvaro Miranda, passou o Conselho a funccionar secretamente.

Reabertos os trabalhos o auditor dr. Ranulpho B. Cunha, proferiu o veredictum absolvendo o accusado, por unanimidade de votos.

O capitão Joaquim Vicente Rondon foi muito felicitado por varios collegas e amigos, que assistiram ao julgamento.

ASSOCIAÇÃO UNIVERSITARIA

EXCURSÃO DE ESTUDOS ECONOMICOS A S. PAULO — A PARTIDA DO PRESIDENTE DA ASSOCIAÇÃO PARA A CAPITAL PAULISTA

O academico de direito Justino Araujo Villela

Seguiu hontem para São Paulo o academico Justino de Araujo Villela, presidente da Associação Universitaria e director do "Jornal Academico", afim de tratar de uma excursão a ser realizada á capital paulista pelos estudantes cariocas.

Ao embarque compareceram varios representantes de entidades academicas.

Estiveram presentes ao embarque os srs. Emilio Abdon Póvôa; Affonso Campiglia; Joaquim Gonçalves; Edmundo Silva, Antonio Nedeu; Joaquim Mourão, José Marinho, Renato Neves e Helder Villares Sucena.

Inquerito promovido pela 3.ª auxiliar

O 3º delegado auxiliar, dr. Democrito de Almeida, informou ao juiz de direito da 1ª Vara Criminal que o inquerito promovido pela 3ª delegacia auxiliar contra os irmãos Abdo Nicoláo e Nasin Naef, em virtude da queixa apresentada pela Sociedade Anonyma Artefactos de Sêda, de S. Paulo, já foi remettido a essa mesma Vara em 31 de março de 1931.

AVISO

A PERFUMARIA KANITZ avisa a sua distincta clientella que, não podendo mais distribuir as pequenas amostras gratis, como fazia durante 25 annos, resolveu fornecer durante 30 dias, a partir de 11 de setembro, de um novo producto que vae lançar, que é o Sabonete Leite de Benjoim, a cada freguez um só sabonete desta marca pela metade do seu preço, isto é, ao em vez

DE 4$000 — SABONETE LEITE DE BENJOIM — POR 2$000

Sabonete maravilhoso para amaciar e aformosear a pelle.

Sabonete Leite de Benjoim: Tonifica e rejuvenesce a cutis, extingue as imperfeições da pelle como sejam: pannos, manchas do rosto, sardas, espinhas, cravos, rugas queimaduras do sol.

DE 11 DE SETEMBRO a 11 DE OUTUBRO

PERFUMARIA KANITZ

RUA 7 DE SETEMBRO, 127 e 129.

THEATRO

Com Dolores Frau estréam hoje no Carlos Gomes os cantores brasileiros Reis e Silva e Carmen Gomes

Emilia Belucci, que cantará hoje "Trovador"

Dolores Frau, a mezzo-soprano contratada expressamente em Buenos Aires para vir cantar o seu grande repertorio no Carlos Gomes, estréa hoje cantando a celebre opera de Verdi: "Trovador".

E como se esse attractivo não bastasse, a Empresa Paschoal Segreto juntamente com a Empresa A. B. Rodrigues, da Companhia Lyrica Italiana contrataram tambem para estréar hoje os illustres artistas brasileiros: o magnifico tenor que é Reis e Silva e a soprano Carmen Gomes.

E' já conhecida dos verdadeiros apreciadores de "bel canto" a maneira impeccavel como Reis e Carmen cantam "O Trovador". Vamos pois ter uma noitada requintadamente artistica no Carlos Gomes.

"Promessa", na Casa do Caboclo

Continua com exito, no cartaz da Casa do Caboclo, o popular theatrinho da Empresa Paschoal Segreto, a peça regional "Promessa", de Ary Kerner e José Maria de Abreu, completando hoje as suas 132 representações.

Duque, que já tem prompta a peça que se lhe seguirá, quando permittir o seu agrado, prepara um programma original para festejar o seu terceiro meio centenario que se completará dentro de poucos dias.

No "Stadium" Brasil

O Rio assistirá, dentro em pouco, á uma série de espectaculos sensacionaes: as exhibições dos celebres Cossacos do Dom.

A troupe dos cossacos fez demonstrações perante as melhores platéas do mundo; faltava á do Rio apenas, vel-os em acrobacias arrojadas no dorso de cavallos fogosos e elegantissimos.

Comprehendendo o interesse que despertaria, entre nós, espectaculos de tal natureza, a Empresa Pugilistica Brasileira entrou em negociações com os Cossacos, obtendo a certeza quasi de que elles nos visitariam.

(Continúa na 7ª pagina).

CASA DO CABOCLO

Emp. Paschoal Segreto

Direcção de DUQUE

Hoje — A's 4.15 — 8 e 9 1|2 horas

Um invejavel exito que se repete:

132 — Representações — 132

"PROMESSA"

com o agrado do novo quadro regional — "LAMPEÃO CHEGOU NO ARRAIA'" e a impagavel trinca JARARACA, RATINHO e MATTOS.

Theatro Carlos Gomes

CIA. LYRICA ITALIANA

Hoje — A's 8 3|4 horas — Hoje

Estréa da mezzo-soprano:

DOLORES FRAU

na opera de G. Verdi:

IL TROVATORE

Protagonista-tenor brasileiro Reis e Silva

AMANHÃ — A's 8 3|4 horas

A opera de Bizet:

"CARMEN"

Protagonista — mezzo soprano: DOLORES FRAU

Dora Solima — Cav. Abele De Angeli — Paolo Ansaldi

Poltronas, 9$ (e o sello).

Dr. Brandino Corrêa

Molestias do apparelho Genito-Urinario no homem ou na mulher — OPERAÇÕES — Utero, ovarios, prostata, rins, bexiga, etc. Cura rapida por processo moderno, sem dôr, da

GONORRHE'A

e suas complicações — Prostatites, orchites, cystites, estreitamentos, etc. Diatermia, Darsonvalização — Rua Republica do Peru n.º 23, sob. das 7 ás 8 1|2 e das 14 as 18 horas. Domingos e feriados das 7 ás 9 hs.

JOCKEY CLUB BRASILEIRO

PROGRAMMA OFFICIAL DA 69ª REUNIÃO, EM 17 DE SETEMBRO DE 1933

PREMIO CLASSICO "YPIRANGA"

A's 13.20 — 1ª carreira — Premio XIAH — 1.500 metros — Premios: 5:000$000 e 1:000$000

		Kilos
1	Capricho	54
2	Marcilegi	54
3	Princeza do Norte	52
4	Sovéo	54
5	Zaméa	52
"	Zape	54

A's 13.50 — 2ª carreira — Premio classico YPIRANGA — 2.200 — Premios: (50 %) — 10:000$, 2:000$ e 500$000.

		Kilos
1	Kosmos	54
2	Capibaribe	54
3	Lepido	51

A's 14.20 — 3ª carreira — Premio VESTA — 1.500 metros — Premios: 4:000$000 e 800$000.

1	Dollar	48
2	Marat	50
3	Kid	53
4	Pirata	51
5	Matinée	56
6	Silenora	48
7	Phebo	54
8	Cauhtemoc	53
9	Roulien	54
10	São Sepé	50

A's 14.50 — 4ª carreira — Premio REGENTE — 1.600 metros — Premios: 4:000$000 e 800$000.

		Kilos
1	Yokohama	53
2	Xiah	56
3	King Kong	52
4	Aveiro	56
5	Millaman II	54
6	Penaloza	56
7	Zorrastrón	55
8	Palospavos	50
9	Primeiro	52
"	Rex	54

A's 15.25 — 5ª carreira — Premio MARANGUAPE — 1.600 metros — Premios: 4:000$ e 800$000.

		Kilos
1	Anonyma	51
2	New Star	48
3	Libertino	55
4	Mani	50
5	Viento en Popa	53
6	Bonete Azul	53
7	Tarso	53
8	Panam	51
9	Trixie	55
10	Xaréo	48

A's 16.00 — 6ª carreira — Premio IVANHOE' — 1.500 metros — Premios: 5:000$000 e 1:000$000.

		Kilos
1	Sêa	52
2	Guapo	61
3	El Polaco	55
4	Xolotlan	54
5	Catiguá	59
6	Iberico	53
7	Lohengrin	49
8	Radio	55
9	Vasari	52
"	Yayá	56

A's 16.40 — 7ª carreira — Premio TENEBREUSE — 1.750 metros — Premios: 6:000$ e 1:200$000.

		Kilos
1	Ritual	52
2	Tomyrim	52
3	Twinbar	52
4	Bon Ami	50
5	Tritonia	56
6	Grand Marnier	52
7	Ultraje	49
8	Valente	52
9	Beef	50
10	Manver	51
11	Capuã	59

A's 17.20 — 8ª carreira — Premio GUANTE — 1.600 metros — Premios: 5:000$000 e 1:000$000.

		Kilos
1	Oboé	49
2	Arauto	50
3	El Ghazi	50
4	Concordia	55
5	Sosiego	56
6	Jecyron	52
7	Servidor	54
"	Plathero	48

Rio de Janeiro, 13 de setembro de 1933. — A Commissão de Corridas.

THEATRO CASINO

HOJE — A's 20 e 22 horas — HOJE

Continuação do triumpho alcançado pela famosa comedia de JORACY CAMARGO

"DEUS LHE PAGUE"

Na magistral e impressionante criação de

PROCOPIO

Estão á venda na sala de espera do Theatro os exemplares impressos de "DEUS LHE PAGUE" — Prefacio de Procopio

TERÇA-FEIRA, 19 — Unicas representações da comedia "SAMSÃO", em homenagem ao escriptor VIRIATO CORRÊA com dois grandes programmas de attracções.

LOTERIA FEDERAL do BRASIL

200 e 100 CONTOS

AMANHÃ

Os premios da LOTERIA FEDERAL DO BRASIL, são pagos immediatamente em qualquer parte e sem desconto algum

UPA! VAE TER!!!

Segunda-Feira

CINEMA!

Um "curto circuito" na cidade!

AS "CAVADORAS DE OURO" VÃO PROVOCAR O INCENDIO DAS ALMAS E DOS NERVOS!

A cidade vae ser attingida, na proxima segunda-feira, por uma commoção abaladora, quando se dér o violento "curto-circuito", o grande incendio das almas e dos corações, provocado pelo bando terrivel, irresistivel, delicioso formado pelas "Cavadoras de Ouro"!

Esse gigantesco celluloide da Warner First National tem todas as bellezas e todas as poesias para olhos e ouvidos!

Tem as meninas mais "gostosas" do Universo, as canções mais suaves e bonitas, os foxes mais trepidantes e assanhados, os scenarios que deslumbram e, mais Joan Blondell-Ruby Keeler, Aline Mac Mahon, Ginger Rogers, Varren William, Gui Kibbee, Ned Sparkes e... para completar a reunião de talentos Mervyn le Roy na direcção!

E' esse o espectaculo que vae provocar um formidavel curto-circuito na cidade, um grande incendio das almas e dos nervos, que o Odeon, vae exhibir, a partir de segunda-feira!

"Amor na Côrte"... o film de George Arliss, que o Pathé Palacio vae exhibir

Patricia Ellis e George Arliss, numa scena do film "Amor na Côrte"

George Arliss, o fino interprete de tantos films que a cidade applaudiu com o maior enthusiasmo vae alliar, agora, em "Amor na Côrte", todo o interesse dramatico que soube plasmar em "Disraeli", ao fino humorismo de "O Millionario".

"Amor na Côrte", é uma finissima comedia que nos aponta o lado jocoso das etiquetas palacianas e das dores de cabeças dos "cabeças-coroadas". Com George Arliss, no papel de rei democrata e que, propositadamente, precipita uma revolução para poder ser um homem de verdade e viver feliz, estão Florence Arliss, a eterna companheira de seus films e eterna companheira de sua vida, pois é sua verdadeira esposa.

Porém, além delles, "Amor na Côrte" conta ainda com o concurso da joven e linda Cailro Dodd e do já querido Dick Powell. O Pathé Palacio terá uma victoriosa semana, com a exhibição de "Amor na Côrte".

LIVRARIA ALVES

Livros collegiaes e academicos, RUA DO OUVIDOR, 166.

Os "Directos de Jean Harlow e os beijos de Clark Gable em "Amar e ser amada"

Jean Harlow, a "estrella" de "Amar e ser amada", cujo galã é Clark Gable

Em "Amar e ser amada (Hold Your Man), que a Metro apresentará segunda-feira no Palacio Theatro, Jean Harlow, na sua paixão por Clark Gable, tem uma rival: Dorothy Burgess.

Acontece que Dorothy, decidida, de genio exaltado, todas as vezes que vê Jean Harlow, levanta a mão e a esbofeteia.

Jean Harlow, porém, que não é menos decidida — se a outra se serve da mão direita, ella se serve da esquerda, e "manda" a Dorothy Burgess "diréctos" que vão, com certeza, fazer sensação assim que o film estrear...

Clark Gable, que fica de parte, mais ou menos como juiz — e com que vaidade! — após essas scenas beija Jean Harlow. Clark Gable sempre mostrou ser bom beijoqueiro — mas em se tratando de Jean Harlow o "alvo", parece o querido galã ganhar maiores predicados ainda — e o resultado é que John Gilbert quasi perde o throno de melhor beijador do cinema...

Com "O inimigo da Light" teremos de novo o Magro e o Gordo

Com "O inimigo da Light", a satyra engraçadissima que o Palacio estreará a 25 do corrente, a Metro apresentará uma nova anecdota de Laurel & Hardy: "O Primeiro Engano".

Terá o Palacio em cartaz, assim, depois da semana de "Amar e ser amada", tres pandegos: "Lee Tracy, o Magro e o Gordo...

A producção da Fox para 1933-1934

Agradecemos á gentileza da Fox Film do Brasil S. A. por nos ter enviado um elegante Album, ricamente illustrado e contendo informações sobre as grandes pelliculas que por essa companhia serão lançadas.

Podemos desde já adeantar nos "fans", parte da grande producção que a Fox nos promette:

"Pilgrimage", em que apparecem, Henrietta Crosman, Norman Foster e Marion Nixon; "The Worst Worman in Paris", com Myrna Loy; "Jimmie and Sally", com James Dunn e Sally Eilers; Walls of Gold", com Sally Eilers e Norman Foster; "My lips betray", com John Boles e El Brendel; "Hoop-la", com Clara Bow; "I was a spy", com Madeleine Carroll e Herbert Marshall; e muitos outros films que por certo proporcionarão aos "fans" verdadeiros espectaculos de arte e bom gosto, na temporada cinematographica vindoura.

"O Marido da Guerreira"

Segunda-feira será o dia da continuação da gargalhada suprema de 1933, que por motivos imperiosos, teve a sua interrupção durante uma semana.

Ainda mesmo assim não será o pretexto para descrer-se da sua efficiencia contagiosa de rir, mas rir com gosto e escandalosamente.

Muita gente viu e tambem muita gente não poude ver devido as "inclemencias" do tempo, muito embora esta producção da Fox tivesse a sua prova a resistencia de toda e qualquer humidade... Pois bem, voltando ao assumpto, segunda-feira o Imperio terá na sua téla as scenas deliciosas e ultra-gostosas de — "O Marido da Guerreira" — a "charge" magnifica ao uso e costume da Grecia antiga.

E não será de espantar a grande "bicha" na bilheteria do Imperio segunda-feira, para applaudir uma ou mais vezes, as interpretações de Elissa Landi, Marjorie Rambeau, David Manners, Ernest Truex, os heróes do — "O Marido da Guerreira!"

Vienna... Vienna... Vienna de meus amores!

Jack Buchanan e Anna Neagle — que vivem os instantes de poesia e amor em "Vienna de meus amores"

Vienna das melodias enternecedoras! Vienna dos violinos, das valsas lentas, dos uniformes e das aventuras secretas! Vienna —a peccaminosa, onde cada mulher é um perigo e cada homem é um coração roubado!

Vienna de meus amores!

Foi lá que se filmou, sem reconstituição de ambientes, mas ao natural, o film que a United Artists vae apresentar, quinta-feira vindouro, no Gloria, e que se chama assim tambem: "Vienna de meus amores"!

Um film? Não será melhor chamal-o — uma opereta? A legitima opereta viennense, transplantada para a téla, com a precisão de detalhes que o palco não comporta.

A opereta de partitura sempre immortal, onde Franz Lehar e Strauss encontram inspiração para suas paginas musicaes que ficam para a posteridade, resistindo ás gerações que passam e aos novos amores, que surgem...

Abastecendo a cidade de alegria...

A cidade vae assistir, breve, o film mais alegre e vibrante dos ultimos tempos. E' "A verdade semi-nu'a", joia adoravel da RKO-Radio e que veremos no Broadway.

Trata-se de um film que a critica norte-americana incluiu entre as criações mais hilariantes do cinema moderno.

E "A verdade semi-nu'a" basta, realmente, para abastecer de alegria todo um continente. O que mais caracteriza o film são as notas aureas de humorismo. E 'um celluloide que faz rir e que, nestes tempos presagos, reconcilia a platéa com o jubilo de viver.

"A verdade semi-nu'a", offerece-nos, ainda, um encanto irresistivel: é a parte musical que se compõe das mais trepidantes melodias.

Reapparece Fernand Gravey

A cinematographia franceza que desde ha pouco vem affirmando a sua pujança com producções como "Apaixonadamente" e "Onde está minha mulher?", ambas muito favorecidas pelos applausos do publico, vae dar nova copia de si, e desta vez brilhantissima com a apresentação de "Cabelleireiro para senhoras", um film da Paramount de Paris que o Broadway vae lançar e que figura destacadamente entre o que de melhor tem saido dos studios francezes.

"I. F. 1 não responde" — a nota sensacional do film

"I F. 1, não responde" — film da Ufa foi apresentado já em quasi todos os grandes paizes do mundo interio.

Na França, em francez; na Inglaterra e nos Estados Unidos, em inglez. São as duas versões, além da primeira, feita em Neubabelsberg, com artistas allemães.

E "I. F. 1. não responde" teve a sagração das majestades, pois que todos se curvaram ante esse film que espantou o mundo inteiro.

Se cada versão teve seus artistas, o ambiente é um só e, principalmente, uma só é a "Ilha Fluctuante" que a Ufa fez surgir em pleno Oceano, para o correr do seu romance, todo elle cheio, de emoções ás vezes violentas.

Moveis para Residencias e Escriptorios

GRANDES DESCONTOS DURANTE ESTE MEZ
por motivo de obras no predio

A. F. Costa — 27, ANDRADAS, 27

JOCKEY CLUB BRASILEIRO

PROGRAMMA OFFICIAL DA 63ª REUNIAO, EM 16 DE SETEMBRO DE 1933

A's 14.40 — 1ª carreira — Premio ZUG — 1.500 metros — Premios: 4:000$ e 800$000.

		Kilos
1	Micuim	54
2	Zumbaia	52
3	Ticket	54
4	Badana	52
5	Zamorim	54
"	Zaz Traz	54

A's 15.10 — 2ª carreira — Premio YATAGAN — 1.400 metros — Premios: 3:000$000 e 600$000.

		Kilos
1	Brasil	54
2	Yamundá	53
3	Vampiro	53
4	Errante	52
5	Prita	48
6	Alteza	53
7	Koran	50
8	Jaguaré	53
9	Marfim	52
10	Tarzan	52

A's 15.40 — 3a carreira — Premio RITUAL — 1.600 metros — Premio: 3:000$0000 e 600$000.

		Kilos
1	Jemopotyr	49
2	Dão Pedrito	53
3	Transvaliana	53
4	Alpina	55
5	Bolivar	52
6	Hepacaré	53
7	Trahidor	51
8	Yearling	48
9	X. Raio	53

A's 16.10 — 4ª carreira — Premio YEOMAN — 1.500 metros — Premios: 3:500$000 e 700$000.

		Kilos
1	Queirolo	52
2	Rapido	53
3	Macá	54
4	Saucy Sally	51
5	Jaguaré	53
6	Petulante	51
7	Severa	56
8	Saint Moritz	50

A's 16.45 — 5ª carreira — Premio CAICO' — 1.500 metros — Premios: 3:000$000 e .. 600$000.

		Kilos
1	Solteirinha	52
2	Malayir	54
3	Arlequim	56
4	Ribatejo	50
5	Lambary	51
6	Campeira	55
7	Java	52
8	Peteny	56
9	Ubá	50

A's 17.20 — 6ª carreira — Premio EL POLACO—1.600 metros — Premios: 3:500$000 e 700$000.

		Kilos
1	Jundiá	52
2	Ramona	56
3	Cachalote	52
4	Palhacito	53
5	Negro	51
6	Marlena	56
7	Alsaciano	54
"	Massiço	48
8	Plume Dorée	48
9	Portena	52
"	Visette	50

Rio de Janeiro, 15 de setembro de 1933. — A Commissão de Corridas.

CERVEJA CASCATINHA

QUEM BEBE CERVEJA CASCATINHA PROLONGA A VIDA

CASINO COPACABANA

TODAS AS NOITES
DIVERSÕES

JANTARES DANSANTES NO GRILL - ROOM

15$000 por pessoa

DUAS ORCHESTRAS — CINEMA
MATINE'E AOS DOMINGOS A'S 3 HORAS DA TARDE

Audicção de piano

A's 17 horas do dia 27 do corrente, realiza-se no Salão Essenfeld, do "Studio Nicolas", uma audição de piano das alumnas da professora Nair de Oliveira.

Nessa festa de arte, será obedecido o seguinte programma: Schmoll — "Rose" — Ilse Strunz; A. Nepomuceno — "Canção" — Heloisa Cruz; A. Gouvêa — "Pastoral" — Diet — "Tamboril" — Lolita Clapp; Spindler — "La Jardinier" — Villa Lobos — "A moda da carranquinha" — Vera Knoth; Spindler — "Meiglöchchen" — Dieb — "Marcha dos soldadinhos de chumbo" — Edith Ickin; Mendelssohn — "Barcarola" — Schumann — "Cavalheiro Selvagem" — Kelmuth Knoth; Percherou — "Minuetto dos ursos brancos" — Villa Lobos — "Uma, duas, argolinhas" — Helio Bastos; Chopin — "Preludio" — Villa Lobos — "O ginete de Pierrozinho" — Cecy Clapp; Bach — "Polonaise" — Beethoven — "Minuetto" — Moszkowski — "Tarantela" — Hilda Cruz; Chaminade — "Morena" — Zilda Ferreira; Chopin — "Nocturno" — Ilma Zagari; Chopin — "Valsa" — Edith Gomes; Sinding — "Gorgeio da primavera" — Berenice G. Machado; Rachmaninoff — "Polichinello" — Irene Ramos; Chopin — "Nocturno" — Lygia Ramos; Chopin — "Nocturno" — Rachmaninoff — "Preludio" — Hans Kmoth; Listh — "Rêve d'amour" — H. Oswald — "Pierrot" — Maria de Lourdes Abrantes.

LEILÃO DE PENHORES

EM 19 DE SETEMBRO DE 1933

C. B. Aurea Brasileira
(MATRIZ)

RUA SETE DE SETEMBRO, 233

O Catalogo será publicado no "Jornal do Commercio" no dia do leilão.

Tiveram Suas Baixas

O ministro da Marinha, por acto de hontem, resolveu conceder baixa do serviço da Armada, aos fuzileiros navaes João Rodrigues de Souza e José Lucio da Fonseca.

PUBLICIDADE F.

CASINO BALNEARIO DA URCA

JANTAR DANSANTE A 12$-POR PESSÔA
EXHIBIÇÃO DE NOTAVEIS ARTISTAS

O CASINO BALNEARIO DA URCA INICIA HOJE A EXHIBIÇAO DE MAGNIFICOS ARTISTAS EM NUMEROS VARIADOS

2 JAZZ BANDS
1 ORCHESTRA TYPICA

ENTRADA LIVRE PARA O GRILL ROOM

TRAJE COMMUM

THEATRO RECREIO

HOJE — A's 8 e 10 hs.—HOJE
A linda opereta-fantasia em 2 actos e 18 quadros

"A Casa Branca"

Libreto e musica de FREIRE JUNIOR.

Opereta que focaliza, através linda fantasia, os costumes cariocas — Musicas lindissimas. — Feerie admiravel — Canções bonitas e muita graça!

AMANHÃ — A's 4 horas — Matinée da Mocidade — 50% de abatimento nos preços das localidades.

DIARIO CARIOCA

Propriedade da S. A. DIARIO CARIOCA

DIRECTORES:
Horacio de Carvalho Junior
J. B. Martins Guimarães

CHEFE DA REDACÇÃO:
Danton Jobim.

EXPEDIENTE:
Endereço telegraphico: DIARIO CARIOCA
Telephones: Direcção: 2-3018; Administração: 2-3023; Redacção: 2-1559; Officinas: 2-0824.

ASSIGNATURAS:

Para o Brasil		Para o exterior:	
Anno	60$000	Anno	80$000
Semestre	30$000	Semestre	45$000

Venda avulsa: Capital 100 rs.—Interior 200 rs.
Aos domingos 200 rs. — Interior 300 rs.

São cobradores autorizados os srs. Lourenço Amaral e J. T. de Carvalho.

SUCCURSAL EM S. PAULO:

Director: José Armando Affonseca — Inspector Geral de Agencias e encarregado do Serviço do Interior: Raul de Brito Chaves. — Rua Trez de Dezembro, 14-1º andar, salas 4 e 5 Telephone: 2-5598

CORRESPONDENCIA:

Toda a correspondencia com valores ou que se entendam com assignaturas, remessa do jornal, publicidade retribuida e outros de interesse da administração deve ser dirigida ao gerente do DIARIO CARIOCA.

INSPECTORES VIAJANTES DO DIARIO CARIOCA

Em serviço de inspecção do DIARIO CARIOCA percorrem os Estados do Rio de Janeiro, Espirito Santo e zona da Leopoldina em Minas Geraes o sr. Romualdo Perrotta, e o Estado de Minas Geraes o sr. Alcindo Pereira da Cruz.

Ficam sem valor os recibos amarellos da série C ns. 02355- 02400, por terem sido furtados na nossa administração.

Por terem sido perdidos no interior do Estado de S. Paulo por um nosso representante, ficam sem valor os recibos brancos da serie A de ns. 4.501 a 4.550.

O Director-Presidente da S. A. DIARIO CARIOCA estará diariamente neste jornal das 14 ás 16 e das 22 ás 24 horas e o Director-Thesoureiro das 9 1|2 ás 12 hs. e das 16 as 18 1|2 horas.

Observem nas vitrines da

A EXPOSIÇÃO

os modelos "ULTIMA HORA" de camisas americanas com gravatas da mesma fazenda

Vejam os grandes "nomes" que as subscrevem

IDE-FLIGHT
PILOT — ARROW

Os creadores da elegancia de Broadway e Hollywood a dinheiro ou a credito pelo

CREDIARIO

AVENIDA — Esq. de São José

SALUTAR ADVERTENCIA

SABEMOS todos que o sr. Getulio Vargas não se intromette nas actividades e attitudes dos interventores. Criou para elles um codigo e não cogitou de fiscalizar-lhe a execução. A maioria — justiça se lhes faça — anda na linha. Quando menos, aqui não chegam noticias accusando-os de desregramentos, prepotencias, excessos de arbitrio. Mas a facção restante é frequentemente attingida por accusações sérias, por vezes graves.

O ditador tem tapado os ouvidos, systematicamente. Semelhante conducta não é, certamente, louvavel, tanto mais quanto os interventores são simples delegados do poder central que, com um conselho cordial, ao menos, poderia metter na regra os desmandos.

O silencio do chefe do Governo Provisorio importa, necessariamente, em prestigio para aquelles e, mais que isso, em estimulo. Sentem-se amparados e ficam mais tropeliosos.

De modo que é com surpresa que se verifica ter, emfim, o ditador de certo modo alterado agora aquella sua uniforme disciplina.

Foi no Rio Grande do Norte. Referindo-se, no seu discurso de Natal, á ordem politica do Estado, declarou esperar que o interventor continuasse a agir em favor da harmonia geral, com benignidade e tolerancia, afim de contar com o apoio, como conta agora, do povo da sua terra.

Não é um pito, porque o sr. Mario Camara está no governo ha pouco tempo. Mas é uma advertencia cordial, visando ao futuro, e uma advertencia que podia e devia ter sido feita ao tempo dos antecessores do sr. Camara, os quaes, entretanto, fizeram o que bem entenderam, sem que o centro mexesse uma palha.

E agora não se esqueça s. ex. de sussurrar analogo conselho ao truculento interventor do Pará, que, em materia de "tolerancia e benignidade", está merecendo premio.

ACABA DE APPARECER:

OS PA'RIAS

ULTIMO LIVRO DE

HUMBERTO DE CAMPOS

COM AS SUAS MELHORES CHRONICAS

EM TODAS AS LIVRARIAS

O TEMPO

Districto Federal e Nictheroy — Tempo: instavel com chuvas; trovoadas possiveis. Temperatura: estavel. Ventos: variaveis, predominando os do quadrante norte; rajadas possivelmente fortes.

Estado do Rio de Janeiro — Tempo: instavel com chuvas; trovoadas possiveis. Temperatura: estavel.

Estados do Sul — Tempo: instavel; chuvas e trovoadas. Temperatura: estavel até Santa Catharina e em declinio no Rio Grande. Ventos: variaveis, predominando os de noroeste a sudoeste, com rajadas possivelmente fortes.

T T T — O Instituto de Meteorologia do Rio de Janeiro, previne que o litoral do Rio da Prata e dos Estados mais sulinos do paiz, está sujeito a ventos variaveis e fortes.

Trajecto Rodoviario Rio-S. Paulo — Tempo: instavel com chuvas e trovoadas. Temperatura: estavel. Ventos: variaveis com rajadas fortes.

TOPICOS

AS PALAVRAS E OS ACTOS

POR occasião de ser inaugurada a Associação Parahybana de Imprensa, o ministro da Viação fez um discurso, no qual declarou: — "Quero ver livre de toda censura a imprensa, primeira auxiliar da administração".

Perfeito.

Seguramente, o chefe do Governo Provisorio tomou conhecimento dessa declaração. E justamente no mesmo dia lhe teria chegado ás mãos o telegramma da Associação Brasileira de Imprensa solicitando, em honra do 10 de setembro, a abolição da censura.

Entretanto, já se passaram quatro dias, e a solicitação não teve resposta. Qual o effeito das palavras do seu ministro no animo do ditador? Será que elle não creia nessa historia de ser a imprensa a primeira auxiliar da administração?

Não se sabe. E' justo, porém, reconhecer as boas intenções de s. ex. para com o jornalismo. Pronunciando um discurso no interior da Parahyba, depois de ouvir louvores dos representantes que a imprensa tem na sua comitiva, concluiu o chefe do Governo Provisorio dizendo que durante a viagem os jornalistas lhe haviam permittido formar um juizo mais seguro da sympathia dos homens dedicados á obra de informar e orientar o povo bem como affirmou receber e acolher com a maior satisfação todas as aspirações da imprensa brasileira.

Como se vê, não é justo negar-lhe as melhores intenções a respeito do nosso officio. Mas é curioso: com todo esse apreço de s. ex. pelas aspirações da imprensa brasileira a maior dessas aspirações — a sua liberdade — ha 3 annos que se acha confiscada!

Imagine-se agora se não estivesse s. ex. tão bem intencionado em favor das nossas aspirações!

ESTUDOS PARA A INDUSTRIA

TARDIAMENTE embora, resolveu, emfim, o governo amparar as justas aspirações da industria brasileira.

Nós, que nunca cessamos de estranhar a sua falta de assistencia a esse problema, aqui estamos para applaudil-o, já que toma, com decisão e liberalidade, as medidas que de ha muito se vinham impondo.

Estudos para a industria brasileira em Paris nunca entraram nas cogitações dos governos oligarchicos e esbanjadores do passado; e o facto do governo actual enfrentar agora a imperiosa questão é tanto mais merecedor de encomios, quanto não nos encontramos em folga financeira e o illustre ministro da Fazenda ainda ha pouco preconizava a conveniencia de severas economias.

Assim, pois, o governo não vacila em arrostar com sacrificios, para que os estudos europeus para a industria brasileira não sejam procrastinados. E' por isso que acabam de ser designados onze officiaes superiores, afim de seguirem para a Europa a incorporar-se aos 18 que já lá se acham sob o commando do general Leite de Castro, chefe da missão militar de estudos industriaes installada em Paris.

Actos como esse não podem deixar de attrair applausos, pelo acerto e pelo patriotico descortino que revelam. Só vantagens, e das maiores, terá que auferir a industria brasileira, tendo ao seu serviço, em Paris, 30 brilhantes officiaes, cujas fecundas actividades compensarão á larga os sacrificios com que porventura tenha de arcar o erario publico.

BOLETIM DO DIA

A moda exerce um poder tyrannico sobre as mulheres e tambem sobre muitos homens. As maiores extravagancias são adoptadas e aceitas como dogmas indiscutiveis. E a moda é caprichosa e avassalladora.

Não se restringe á indumentaria. Invade os campos da literatura, da therapeutica, da arte, do direito e até da politica. Depois passa. Vem outra. E passa tambem, prevalecendo apenas o que de util e aproveitavel cada qual deixou na estrada do tempo e o costume consolidou.

Na politica, estão no cartaz os regimes de força.

O individuo não tem direitos, não tem sentimentos, não tem dignidade. Fóra da bitola do Estado, pseudonymo de que se utilisa um ditador qualquer, nada existe que mereça respeito. Preponderam os interesses. Prevalece o materialismo dos grupos ou castas submissas ao governo e por elle, directa ou indirectamente, amalgamadas á sua feição. Tudo se ha de alcançar drasticamente, pela coacção, pela violencia, pelos decretos, condimentados a oleo de ricino.

Na Allemanha, o fascismo dos nazi está realizando prodigios: expulsão dos judeus, queima de livros, aperfeiçoamento da raça.

Pela "Revista de Etnographia", os correligionarios de Hitler traçam regras rigidas ao casamento. "Exigimos — diz o orgão official dos nazistas (nos regimes de força, a linguagem é essa) — exigimos que todo o heroe aryano só convole nupcias com uma aryana loura, de olhos azues, olhar franco, rosto de um oval alongado, têz rosada, nariz afilado e boca pequena e que em qualquer emergencia a escolha recaia numa joven senhorita".

Esse o figurino official. Nada de morenas, typo mediterraneo e boca rasgada.

A mongolica é simplesmente "animal de carga".

Que tal a idéa? Magnifica como indice dos dispauterios dos chamados regimes de força, os quaes curam dos individuos como se fossem animaes.

Quanto ás morenas estão, na terra germanica, de parabens. A aureola da perseguição e o ukase prohibitivo só servem para valorisal-as.

ADOLPHO BERGAMINI

A PUNGENTE IRONIA

O "Dia da Imprensa" não foi sómente commemorado no seio dos profissionaes da penna, nesta capital e nos Estados. Tambem o foi pela comitiva que acompanha o chefe do Governo Provisorio ao Norte do paiz. Narram os telegrammas que, por occasião do banquete em Campina Grande, os jornalistas cariocas pediram para que aquella cerimonia fosse transformada em homenagem ao "Dia da Imprensa", com o qual fez causa commum o sr. Getulio Vargas. O eminente chefe do Governo fez um discurso, durante o qual relembrou as suas passadas actividades no jornalismo, com o qual esteve em contacto, collaborando em jornaes sobre assumptos politicos.

Nesse mesmo dia em que o sr. Getulio Vargas saudava a imprensa brasileira, desejando-lhe as maiores prosperidades, a Associação Brasileira de Imprensa pedia a s. ex. o levantamento da censura e a revogação da "Lei Infame". Identico pedido foi feito, no banquete, pelo nosso distincto collega Nobrega da Cunha. O chefe do Governo Provisorio, porém, não respondeu nem á A. B. I. nem áquelle jornalista.

E' impressionante, sem duvida, essa ogerisa que os homens elevados ao poder pela Revolução de 1930, nutrem pela imprensa. Que mal fizemos nós aos revolucionarios de 1930 e aos que já vinham se sacrificando pelo idéal de um Brasil melhor, desde 1922? Mal nenhum. A acção da imprensa foi o factor moral de mais decisiva influencia para a victoria da gloriosa jornada de outubro. A voz do periodismo brasileiro foi a voz do Brasil clamando contra os erros e os crimes da Velha Republica. Foi a voz do povo, roubado, saqueado, ultrajado, pela politica miseravel que arrazou a Nação durante mais de quarenta annos de uma democracia de muletas, onde a mentira politica era a suprema mentora dos homens publicos.

A imprensa gerou os heroes de legenda que a Revolução levou aos postos de commando. Deu-lhes personalidade. A muitos cercou de um prestigio immerecido, apenas para não apagar o facho do idealismo que vinha transformando num grande vulcão a planicie gelida da consciencia brasileira, descrente de dias melhores para a Republica.

Um fatalismo doloroso, porém, vinha cercando o jornalismo nas mais justas e sagradas aspirações da classe, massacrando a liberdade de pensamento que representa a maior conquista liberal da humanidade. A Revolução nos deu as costas. As promessas mais eloquentes falharam. A "Lei Infame", fabricada durante o cyclo hediondo do sitio preventivo, prendeu a imprensa dentro de uma grande cerca de arame farpado, que muitos heroes têm atravessado com uma bravura de excepcional relevo. A censura, instituida desde o advento do novo regime, continúa a cercear o nosso direito de collaboração com o Governo. Não se póde collaborar sem criticar. Não se póde construir sem corrigir os erros de uma obra imperfeita. E a imprensa está impedida de construir, nesta hora amarga que passa pelo Brasil.

Mas, apesar de tudo, nós somos a força inquietadora dos que erram. Somos o pensamento da persistencia collectiva. Somos o reflexo da ansia nacional. Somos a onda que vae e volta, batendo nos rochedos da prepotencia, mas sempre indomavel e eterna. Nada impede a furia dessa vaga, nas suas arremettidas para o bem commum. Se hoje procuram contel-as com as muralhas da coacção, amanhã essa muralha cairá por terra, abatida pela fragilidade dos proprios alicerces. Os destinos humanos não se moldam pela vontade dos que dispõem de uma transitoria parcella de poder. Moldam-se pela evolução das idéas em marcha, pela vocação da liberdade que vive e vibra no intimo de todos os homens.

O sr. Getulio Vargas, com a preoccupação, talvez, das responsabilidades que lhe pezam sobre os hombros, não poude ainda se aperceber de que foi a imprensa — pelo desassombro, pela coragem, pelo destemor, pela renuncia dos seus sacerdotes — que lhe abriu as portas do Cattete. Foi ella que armou soldados, que formou legiões, que rompeu estradas, para a victoria de 1930. Tudo nós demos á situação de hoje. Tudo ella nos néga. E, dentro desse circulo de ferro, o heroismo dos jornalistas é posto á prova em todos os momentos da vida tumultuaria de hoje. Não cortejamos favores. Temos uma missão a cumprir. Vamos comprindo essa missão como o podemos, arrostando obstaculos, transpondo abysmos, com o prestigio e os applausos da opinião publica. Por isso mesmo, por sermos a espinha de garganta dos homens da Revolução é que achamos uma pungente ironia a commemoração de Campina Grande!

AMERICO PALHA

Liga das Nações

O Presidente da Delegação Allemã Será o Sr. Von Neurath

BERLIM, 14 — (Havas) — O gabinete do Reich nomeou o ministro dos Negocios Estrangeiros sr. Von Neurath presidente da delegação da Allemanha á proxima sessão ordinaria da assembléa da Sociedade das Nações.

Farão igualmente parte da delegação os srs. Goebbe's e Von Keller. Foram nomeados delegados supplentes os srs. Gauss, director ministerial; Reihban, ex-secretario de Estado; e Weiscker, ministro do Reich em Berna.

As Novas Eleições no Espirito Santo

PELO TRIBUNAL REGIONAL DO ESTADO FOI FIXADO O PROXIMO DIA 8 DE OUTUBRO PARA A REALIZAÇÃO DO NOVO PLEITO

O sr. Antunes Maciel, ministro da Justiça, recebeu hontem communicação do Tribunal Regional do Espirito Santo, de que em sessão especial aquelle Tribunal resolveu fixar a data de 8 de outubro proximo para que se realizem em todo o Estado as novas eleições, em virtude do acto do Tribunal Superior de Justiça Eleitoral que mandou annullar as que se verificaram a 3 de maio passado.

Vão Ser Distribuidos, Em Cuba, Milhares de Hectares, de Terra, Aos Agricultores

A MEDIDA OBJECTIVA A EXTINCÇÃO DA MONUCULTURA DO ASSUCAR

HAVANA, 14 (Havas) — O secretario da presidencia, sr. Capablanca, declarou que o governo porá em pratica um projecto tendente a distribuir milhares de hectares de terra pertencentes ao Estado, entre os agricultores, aos ques fornecerá tambem meios de cultura. O senhor Capablanca adeantou que se tratava de uma medida para pôr fim á monocultura do assucar que absorvia actualmente todas as energias dos cultivadores cubanos, unicamente em proveito do capital estrangeiro.

PARA QUE LHE SEJA DADO PODERES DITATORIAES

HAVANA, 14 (Havas) — O presidente Ramon Grau San Martin trabalha na redacção de um manifesto no qual, segundo se annunciou, pedirá a concessão de poderes ditatoriaes. O presidente parece de facto disposto a agir energicamente contra os factores de desordens e fará referencia no manifesto aos officiaes do exercito que fazem opposição ao novo regime.

A Viagem do Presidente da Republica Argentina ao Brasil

O director dos Correios e Telegraphos pediu a alguns historiadores que apresentassem trabalho sobre o Seculo do Tratado de Paz entre o Brasil e a Argentina para effeito de inspiração á confecção dos sellos que serão postos em circulação por occasião da visita do general Justo ao Brasil.

O Rei da Creação

(Do programma Gloria) — HUMBERTO DE CAMPOS

Um Genio, cansado de habitar o Espaço, resolveu fixar domicilio na Terra, e nella pousou, um dia. Desceu em uma planice por onde passava um lenhador puxando o seu burro pelo cabrésto. Fel-os parar, para pedir-lhes informações sobre o mundo em que viviam.

O GENIO — Qual foi, de vós, neste planeta, o que inventou a Guerra?

O BURRO (*indicando o Homem com o focinho*) — Foi elle, senhor.

O GENIO — Qual é, os dois, o que trabalha mais?

O HOMEM — E' elle, senhor.

O GSNIO — Quem foi, na Terra, que inventou a forca, para matar os seus semelhantes?

O BURRO — Foi elle, senhor.

O GENIO — Quem é que percorre grandes distancias, conduzindo pesados fardos, pertencentes a outrem?

O HOMEM — E' elle, senhor.

O GENIO — Quem é que engaiola os passaros, privando-os da liberdade?

O BURRO — E' elle, senhor.

O GENIO — Quem é, dos dois, o que esbordôa o outro?

O HOMEM — Sou eu, senhor.

O GENIO — Quem é que mata os outros animaes, para comer?

O BURRO — E' elle, senhor.

O GENIO — Quem é que se limita a comer a relva do chão e não pede a Deus senão isso?

O HOMEM — E' elle, senhor.

O GENIO — Qual é, dos dois, o modelo da paciencia e da resignação?

O HOMEM — E' elle, senhor.

O GENIO — Qual é o que se embriaga?

O BURRO — E' elle, senhor.

O GENIO — Qual o que tem menos ambições?

O HOMEM — E' elle, senhor.

O GENIO — Qual o que inventou o jogo?

O BURRO — E' elle, senhor.

O GENIO — Qual o que puxa o arado?

O HOMEM — E' elle, senhor.

O GENIO — Qual o que presta serviços ao outro?

O HOMEM — E' elle, senhor.

O GENIO — Qual o que blasphema contra Deus?

O BURRO — E' elle, senhor.

O GENIO — Qual o que perfura a Terra, em busca do ouro que Deus enterrou?

O BURRO — E' elle, senhor.

O GENIO — Qual o que se contenta com a vida simples que Deus lhe deu?

O HOMEM — E' elle, senhor.

O GENIO — Qual o que espetou a vela no tronco de madeira, para ir morrer no mar?

O BURRO — Foi elle, senhor.

O GENIO — Qual o que arrasta a mó que móe o trigo?

O HOMEM — E' elle, senhor.

O GENIO — Qual o que come o pão, que o outro moeu?

O BURRO — E' elle, senhor.

O GENIO — Qual o que incendeia as florestas?

O BURRO — E' elle, senhor.

O GENIO — Qual o que derruba as arvores?

O BURRO — E' elle, senhor.

O GENIO — Qual o que se alimenta com a carne dos outros sêres vivos?

O BURRO — E' elle, senhor.

O GENIO — Qual é, na vida, o exemplo de mansidão?

O HOMEM — E' elle, senhor.

O GENIO — Qual é, afinal, dos dois, o Rei da Creação e se suppõe, na Terra, a imagem de Deus? (*Para o burro*): E's tú, não é verdade?

O BURRO — Não; é elle, senhor.

A essas palavras, o Genio suspendeu o vôo, e foi habitar outro planeta.

VIDA MUNDANA

O modo ideal de vestir Patou, Paquin ou Worth...

O Rio, a exemplo do que já acontece em Paris, New-York, Londres, Bruxellas, Berlim e mesmo Roma, onde a severidade de Mussolini tentou, mas não poude dominar integralmente no dominio, da faceirise das damas fascistas — já possue meios de prodigalizar ás nossas elegantes, sem grandes dispendios, ou antes, com reduzidas despezas, os vestidos mais chics, mais "dernier bateau"...

Trata-se de uma innovação que vem dar á nossas Evas, em condições economicas verdadeiramente espantosas, a opportunidade de vestir modelos desenhados por Patou, Paquin ou Worth — gastando, relativamente, uma ninharia.

Trata-se do seguinte: installou-se presentemente entre nós um "atelier" de confecções em grande escala — á maneira das maiores capitaes.

Nesses "ateliers", onde trabalham centenas de costureiras competentissimas, o custo da confecção se torna barato, ao alcance de todos, mesmo reproduzindo modelos de grande trabalhos — em vista da quantidade, em vista dos móldes em que são realizados.

Os "ateliers" pequenos, de acção limitada, como todos os que contámos até aqui — não poderia, naturalmente fornecer a uma fregueza um modelo copiado de desenhos de Patou, ou mesmo qualquer outro modelo, por simples que fosse, sem orçar o preço de accordo com as normas de trabalho da casa.

Além disso, constituia uma especie de tradicção, cobrar caro por vestidos chics... A confecção em grande escala, porém, como a que vem de se inaugurar no Rio, permitte modicidade de preços — porque a freguezia é maior, o numero de clientes permitte muito menor lucro...

Trata-se de uma providencia ha muito necessitada: vestir bem, de modo perfeito, em condições razoaveis. Até aqui copiar um vestido de Joan Crawford ou Norma Shearer era tão difficil!...

Hoje felizmente, essa faceirice será de uma commodidade amabilissima.

E em breve as senhoras que julgam que só se devem vestir com grandes despezas, porque "é feio" fazer economias na compra de faceirices — mudarão de pensar. — Ou pelo menos, comprarão nos "ateliers" de confecções em grande escala —e dirão que os seus modelos foram adquiridos no grande "atelier" tal ou foram recebidos de "chez" Patou...

As nossas elegantes terão, dentro em breve, a palavra...

ANNIVERSARIOS

Oscar Liberal — Transcorre hoje o anniversario natalicio do sr. Oscar Liberal que durante varios annos emprestou sua actividade aos nossos meios jornalisticos.

Figura de real presigio no ambiente social do Rio, o sr. Oscar Liberal receberá, por certo, no dia de hoje, as manifestações de regosijo dos seus innumeros amigos e collegas.

— Fazem annos hoje:

A sra. Mario Piragibe; as srtas.: Elza de Almeida Cordovil, Antonietta Pinto, Annunciação da Silva Quintaes, Maria Luiza Pereira de Souza e Daisy Mac-Neil; os drs. Octavio Dutra e Carlos Canavelli; o jornalista Raul de Carvalho; o commandante José Dias de Pinho; o ex-senador Souza Castro; o sr. Augusto Delfim Rabello; a formosa Iboly, filha do sr. Gilliat de Oliveira; o dr. Dilermando Cruz.

— Transcorre hoje o anniversario natalicio do sr. Francisco Rodrigues Veiga, operoso empregado da Light and Power. O anniversariante que exerce suas funcções no Departamento de Electricidade, e gosa de elevada estima de seus companheiros e chefes, offerece aos mais intimos uma reunião dansante.

— Faz annos hoje o sr. Tancredo Lima, 2º escripturario da Alfandega.

CASAMENTOS

Realizar-se-á, no proximo dia 30, o casamento da gentil srta. Maria do Carmo da Silva Moraes, filha do sr. Antonio Manços de Almeida Moraes, funccionario do Departamento Nacional de Portos e Navegação e do d. Georgeanna da Silva Moraes, com o sr. Carlos Chagas, do nosso alto commercio, filho do fallecido dr. Alexandrino Chagas.

As cerimonias effectuar-se-ão: o civil ás 15 horas na residencia dos paes da noiva, á rua 8 de dezembro, 111, e o religioso ás 17 horas na matriz de N. S. de Lourdes, (Villa Izabel).

— Realizou-se hontem o enlace matrimonial da srta. Olga de Lemos com o sr. Ramon Alvarez, negociante em nossa praça. O acto civil realizou-se na 4ª Pretoria e o religioso na residencia da noiva, em São Christovão, sendo padrinhos em ambos os actos os srs. José Gonçalves Fonseca e d. Diamantina Gonçalves Fonseca. Os nubentes seguiram para Petropolis.

HOMENAGEM POSTUMA

Commemorando o anniversario do saudoso pedagogo dr. Abilio Cezar Borges — Barão de Macahubas — as educadoras e alumnos da escola Barão de Macahubas realizaram no ultimo sabbado uma expressiva festa de arte, prestando, assim, merecida homenagem ao grande reformador do ensino e patrono daquelle estabelecimento de educação.

Ao descer o pavilhão nacional que cobria o retrato do homenageado e que se achava mimosamente ornamentado, a distincta e operosa professora Alda Spencer Galvão, num discurso eloquente e commovedor, fez a biographia do illustre educador e medico, lembrando ter sido elle o maior amigo das creanças e o conquistador da doçura na instrucção primaria nacional.

Foram ainda executados alguns numeros artisticos-intellectuaes por diversos alumnos que receberam geraes ovações da distincta e numerosa assistencia.

VIAJANTES

Consul Geral do Brasil em Hamburgo — Regressa hoje pelo "Cap. Arcona", o sr. Carlos Ferreira de Araujo, cujo embarque será ás 5 horas.

CHA'S-DANSANTES

A directoria do C. R. Vasco da Gama, offerece aos seus consocios, no dia 17 do corrente, das 20 ás 24 horas, um chá-dansante, nos salões do Estadio.

FESTAS

A Casa do Estudante do Brasil vae realizar no proximo dia 21, no Automovel C., o tradicional "Reivellon da Primavera".

— Domingo proximo, dia 17, o Club de São Christovão reabrirá os seus salões offerecendo á sociedade carioca a sua segunda festa deste mez. A reunião começará, ás 20 horas, tocando para as dansas a "American Jazz".

— Constituirá um acontecimento social a reunião-dansante que o Colomy realizará no amanhã, dia 16, s 22 horas, no salão do Leme, a rua Gustavo Sampaio, n. 26.

— Está marcada para o proximo domingo, 17 do corrente, uma reunião social nos salões do Fluminense F. Club, que este vae offerecer ao seu selecto quadro social, logo após o jogo de football Fluminense x Flamengo.

Em vista do movimento extraordinario e do brilho que assignalaram a festa de domingo ultimo, com notavel concurrencia de socios e familias, já se póde assegurar que o primeiro "Cock-tail-dansante" do mez de setembro organizado pela directoria do tricolor será uma nota de grande destaque e de elegancia.

De accordo com as disposições estatutarias, a entrada dos associados se fará exclusivamente mediante a apresentação da carteira social de identidade e do titulo social correspondente ao mez corrente.

— Realiza-se no proximo domingo, 17, no Tijuca T. C., das 10 ás 12 horas, interessante domingueira com o concurso da conhecida "Americana Jazz Band".

Das 17 ás 18 1|2 horas no lindo palco, realiza-se a annual festa de arte infantil, na qual tomarão parte as seguintes creanças: Helena Lopes, Eduardo Santos (vice-rei do chapéo de palha) Maria Elvira Lopes, Maria Laura Menezes de Oliva, Regina Carneiro Luz, Addy Moraes, Eunice Mendes, Dirce Silva, Prény Pereira da Fonseca, Nayl Cavalcante, Anadir de Carvalho e Alair de Carvalho.

LUTO

MISSAS

Mandada celebrar pela Liga Catholica Jesus, Maria e José, será rezada no proximo domingo, ás 6 1|2 horas, na egreja de Santo Affonso, missa pelo descanso eterno do saudoso Manoel Antonio da Costa.

THEATRO

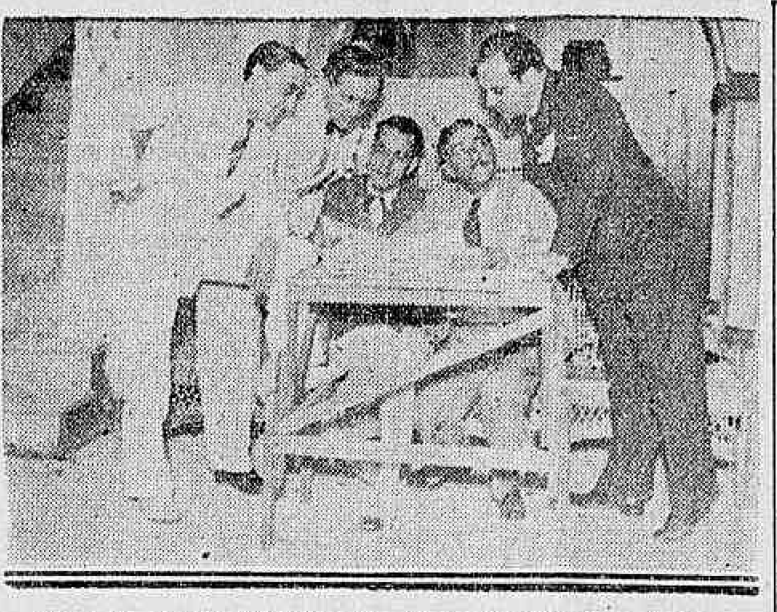

Lulú de Barros, Mesquitinha, Manoel Rocha, Renato Marques e Camara, da "Companhia de Revistas Parisienses" que hoje estréa no Rialto, num momento em que se "trocavam idéas" sobre papeis da revista "Mossoró, minha nêga"

(Continuação da 4ª pagina).

Será cantada amanhã no Carlos Gomes a linda opera de Bizet "Carmen"

Não descansa a Companhia Lyrica Italiana do Carlos Gomes em apresentar os melhores espectaculos lyricos. Assim é que teremos já amanhã a linda opera de Zizet "Carmen" com quatro grandes cantores nas primeiras figuras: Dolores Frau em "Carmen"; Dora Solima em "Michaela"; Abele de Angeli em "Don José", e Paolo Ansaldi em "Escamillo".

Um unico récital de Vera Janacopulos no Municipal

Vera Janacopulus

Uma unica opportunidade, terão na presente estação os amantes da musica de camera de ouvir a nossa notavel patricia Vera Janacopulos. Essa opportunidade lhes será offerecida, amanhã, sabbado, quando ás 21 horas, realiza-se no Theatro Municipal o seu annunciado récital.

Vera Janacopulos, eminente cultora da musica de camera dispensa qualquer referencia ao seu valor de artista, tão conhecida é ella e mnossa meios artisticos e social, e tão espalhada é a sua reputação de artista consagrada nos meios mais cultos da velha Europa.

OURO até 11$ gr.

Compra-se Joias e Cautelas. Troca-se e vende-se. Concertos joias e relogios.

RUA PEDRO 1.º n.º 9 defronte ao Theatro Carlos Gomes — Teleph. 2-8603

OCULOS de todos os Graos e Preços

OCULOS!!!

OS MAIS ARTISTICOS!

De todos os graus desde 15$ Exame de vista gratis

Optica Carlos Gomes

RUA PEDRO 1.º n.º 9 defronte ao Theatro Carlos Gomes

OURO Compra-se até 11$ gr. TEL. 2-8603

Asma - Bronchite

Cura radical, por processo novo. Dr. A. MARTINS — Especialista. ASSEMBLE'A. 88-2.º — Telephone 2-3213 — De 1 ás 6. — Entr. Optica Brasil

O incidente Mesquitinha versus S. B. A. T.

Sobre o incidente do actor Mesquitinha e a S. B. A. T. recebemos a carta abaixo:

"Illmo. sr. redactor theatral do DIARIO CARIOCA — O actor Mesquitinha e a S. B. A. T.

Quando o actor Olympio Bastos (Mesquitinha) estava no Sul fazendo parte de uma Companhia de revistas, foi contra elle trazida a esta Sociedade pelo festejado escriptor sr. Marques Porto, a grave accusação de ter o referido actor, de parceria com o seu collega Palitos, lançado mão abusivamente de "sketches", cortinas, etc., de autoria do denunciante, intercallando esses trabalhos em varias revistas, occultando o nome do verdadeiro autor e se locupletando deste modo com os respectivos direitos autoraes.

A Sociedade tomou na devida conta essa communicação e providenciou no sentido de acautelar os interesses daquelle seu associado, enviando instrucções a varios de seus representantes nos Estados sulinos.

Agora, regressando o actor Mesquitinha a esta capital, foi convidado a comparecer perante a SBAT afim de prestar declarações sobre o seu procedimento irregular.

Recebido em plena sessão de Directoria e Conselho Deliberativo procurou o accusado justificar a falta que confessou ter commettido, forçado — disse elle — pela premente situação financeira da Companhia.

O sr. Marques Porto, principal prejudicado resolveu abrir mão da restituição dos direitos recebidos, tendo a Administração da Sociedade deliberado tambem sustar qualquer acto de punição ao culpado. Ficando evidenciada a necessidade de serem criadas medidas energicas contra futuros casos semelhantes foi nomeada uma commissão para suggerir os meios de repressão ás fraudes que nesse sentido são praticadas frequentemente. — Rio de Janeiro, 13 de setembro de 1933. — (a.) Sophonias Dornellas, secretario"

José Soares faz annos hoje

José Soares, actor-secretario e administrador da Companhia Procopio Ferreira, no Theatro Casino

A data de hoje é grandemente festiva para a gente de theatro. E' que faz annos o actor José Soares, secretario da Companhia de Comedias que está no Casino. E por isso, os seus migos lhe preparam ruidosa, e merecida manifestação ás quaes nos associamos gostosamente.

Dina Tereza

Como será Dina Tereza?

Era a pergunta que todo o Rio fazia nas vesperas da estrella da "Severa" chegar á cidade maravilhosa.

E Portugal, sempre amavel, nos mandou esse presente encantador que, no palco do Alhambra, diariamente vem arrancando de uma platéa finissima applausos sem par.

Dina Tereza é essencialmente gentil.

Recebe a todos que a procuram com amabilidade sempre promppta a contar um facto interessante, a mostrar o seu deslumbramento pelo Rio, que recorda Paris.

Ainda a bordo viu-se assaltada por innumeros photographos.

Todos queriam uma "pose especial".

Gentilissima accedia aos pedidos.

Em seu appartamento, no Palace, é procurada por centenas de pessoas que desejam ouvir a sua voz meiga, que almejam conhecel-a pessoalmente.

Dina Tereza não se néga.

Attende a todos que a procuram com infinita amabilidade.

Estando, apenas, ha algumas semanas no Rio, já se sente carioca. — E' pela grande afinidade dos dois paizes irmãos — diz ella.

Dina Tereza é a expressão do encanto da mulher lusitana.

Os seus olhos doces, o seu typo de "maja" do fado, enchem de immenso enthusiasmo a todos que têm a encantadora ventura de ouvil-a.

Com a dolencia do fado, de que ella é a propria alma, Dina Tereza, já conquistou a platéa dessa nossa Sebastianopolis.

Dina, é uma artista completa.

Ella não canta, sómente, o fado da mouraria. A sua voz muito educada, agradavel de se ouvir, tem deliciado, aos que vão ao Alhambra, com muitas outras canções.

Dina Tereza, a estrella de "Severa", que já conquistou a platéa carioca

O seu typo moreno, suggere sempre, um romance que ella certamente guarda e não deseja revelar...

As mulheres morenas, como Dina Tereza, conservam sempre algo em segredo...

Dina, quando apparece no palco, vem sempre no esplendor maximo de seu genio irriquieto, de sua graça seductora.

A apresentação da estrella lusitana serviu para confirmar os seus encantos perturbantes de mulher, a sua seducção plastica, a vibração das fórmas perfeitas, tudo isso, comprovando ser um desses typos excepcionaes de Eva que traduzem no sangue a quentura de uma raça...

Dina Tereza vem sendo victoriosa pela sua alegria irradiante, pela sua infinita graça e pela sua rara sensibilidade de artista.

Agora, a empresa do Alhambra, approveitando a opportunidade, offerece ao Rio um espectaculo soberbo.

Na elegante casa de diversões da Cinelandia póde-se ver e ouvir, pessoalmente, a protagonista de um film ao mesmo tempo que ella é mostrado na téla. "A Severa" está sendo exhibida com Dina Tereza, no palco.

Apresentando um programma completamente novo, Dina Tereza entra na sua terceira semana de esplendido triumpho.

Florida

Hoje o Florida recebe na sua séde o autor theatral Freire Junior.

A elle a direcção do Florida dedica um festival artistico, que reune uma grande quantidade de actores de destacada actuação entre nós.

RADIO

IRRADIAÇÕES DE HOJE

RADIO SOCIEDADE DO RIO DE JANEIRO

8 horas e 30 minutos — Hora Certa. Jornal da Manhã. Noticias e Commentorios. Ephemerides Brasileira do Barão do Rio Branco.

12 horas — Hora Certa. Jornal de Meio Dia. Supplemento musical.

17 horas — Hora Certa. Jornal da Tarde. Quarto de Hora Infantil por Tia Beatriz. Supplemento musical.

18 horas — Previsão do Tempo. Discos variados.

19 horas — Hora Certa. Jornal da Noite. Supplemento musical.

19 horas e 30 minutos — Romance da Camisaria "O Cruzeiro".

20 horas — Programma André Gil.

21 horas — Quarto de Hora de Historia Natural pelo prof. Mello Leitão.

21 horas e 15 minutos — Radio-Theatro sob a direcção da prof. Maria Rosa Moreira Ribeiro, com o concurso da srta. Lourdes Moreira Ribeiro, dr. Djalma Castro Vianna e Antonio Rodrigues.

PROGRAMMA

Primeira parte — "Primeiro amor, unico amor" — Poema de Olegario Marianno.

Interpretes: sra. Moreira Ribeiro e dr. Castro Vianna.

Segunda parte — "Uma surpresa para meu marido" — Comedia em um acto, de Lourdes Moreira Ribeiro.

Interpretes: Sylvia, Lourdes Moreira Ribeiro; Luiz, dr. Djalma Castro Vianna.

Terceira parte — "Segunda Mocidade" — Peça em um acto de Julio Dantas.

Interpretes: O Marido, sr. Antonio Rodrigues; Mme. Moreira Ribeiro.

Quarta parte — Poesias de poetas brasileiros, pela sra. e srta. Moreira Ribeiro.

Nos intervallos a Orchestra da Radio Sociedade executará alguns numeros do seu repertorio.

RADIO CLUB DO BRASIL

Das 10 ás 11 horas — Radio Jornal do Radio Club.

Das 13 ás 14 horas — Programma de discos variados.

Das 16 ás 17 horas — Programma de discos.

Das 19 ás 20 horas — Programma de discos variados.

Das 20 ás 20.10 — Secção cinematographica.

Das 20.10 ás 20.30 — Programma de discos.

Das 20.30 ás 20.45 — Programma do Occidente offerecido pelo dr. Ayer.

Das 20.45 ás 21 horas — Programma variado e o Serviço de Publicidade da Imprensa Nacional.

Das 21 ás 21.10 — Palestra sobre assumptos economicos pelo sr. Hildebrando Gomes Barreto.

Das 21 em deante — Programma variado do Studio com o concurso dos artistas, sras.: Antonietta Fleury de Barros, Olga Navarro, Annita Spá e srs. Edmundo Maia, Olavo de Barros, Felicio Mastrangelo e da orchestra do Radio Club.

RADIO SOCIEDADE MAYRINK VEIGA

Das 6.30 ás 8.45 — Tres aulas de gymnastica com musica.

Das 15 ás 16 horas — Discos variados.

Das 19 ás 21 horas — Discos escolhidos.

Das 21 ás 23 horas — Programma de Studio com o concurso dos seguintes artistas, Carmen Miranda, Marlene de Almeida, Jorge Fernandes, Helena Fernandes, Armando De Lucca, Arnaldo Amaral, Orchestra de Salão da P. R. A. 9, Orchestra de Dansas de Napoleão Tavares e a Orchestra Regional.

DEVALD

O melhor RADIO de 1:000$000 a 1:200$000 1:300$000 a 1:700$000 EM PRESTAÇOES SEM FIADOR

CASA "SEM FIO"

47 — SÃO JOSE' — 47 Telephone: 3-0916

FADA RADIO

MODELO 55

5 valvulas modernas

Alto-falante de 20 cms. Alcançando todas as estaçoes da America do Sul

Rs. — 1:200$000

EM 10 PRESTAÇOES SEM FIADOR

A MELODIA

40, Rua Gonçalves Dias.

RADIO

Reparos e modernizações — Serviços domiciliares HENRIQUE ARAGON & RUBENS LIMA (ex-technicos de Assumpção & Cia. Ltda.) Rua S. Pedro, 110, loja — Tel.: 4-6484.

RADIO OFFICINA AVILA

concertos de radios; automovel proprio para attender dia e noite — Tel. 2-9128

RUA REZENDE, 70

No noite de 21 do corrente realiza-se no Carlos Gomes a consagração do immortal maestro com a sua grande opera "Fosca"

Está marcada a noite de 21 do corrente para se effectuar no Carlos Gomes a consagração do immortal compositor brasileiro, com a sua grande opera "Fosca".

O carinho artistico com que o director da Companhia Lyrica Italiana Cav. Abele de Angeli e o escrupulo musical do maestro do elenco, Emilio Sapizzano associaram-se para dar á geração actual uma impressão immorredoura do altissimo valor lyrico de "Fosca", a opera pela qual o seu autor tinha uma predilecção especial.

Estréa hoje, a Companhia do Rialto com "Mossoró, minha nêga"

Mesquitinha

E' hoje, finalmente, que estréa no Rialto, a Companhia de Revistas Parisienses, dirigida por Luiz de Barros e de iniciativa de Luiz Galvão.

A estréa é com a revista "Mossoró, minha nêga", na qual Marques Porto e Ary Barroso, seus autores, puzeram todo o seu talento. O elenco, dos melhores que temos visto, tem á frente as figuras de Mesquitinha e Alda Garrido, dois nomes prestigiosos da nossa platéa popular, além de Manoel Rocha, Antonia Denegre, dentre outros, inclusive um corpo de baile dirigido pela bailarina Alice Spietzer.

A montagem é rigorosamente nova.

N' "A Casa Branca" ha emoção, ha amor e, sobretudo, comicidade!...

Reunindo mil motivos de agrado, "A Casa Branca" vae triumphando, dia a dia e marcando em cada representação uma gloria nova.

Porque — manda a verdade que se diga — na linda opereta do maestro Freire Junior ha uma forte dóse de emoção, ha amor e sobretudo comicidade, que é o maximo motivo do seu triumpho.

Emoção encontramos no seu fio amoroso, rendilhado de phrases bonitas e cheio de situações delicadas que empolgam pelo que de imprevisto ellas proporcionam.

Ha amor, ligado como um veiu de ternura todos os corações, que se entrelaçam, cada qual querendo a sua criatura.

E a comicidade é, entretanto irresistivel, pela actuação remarcada e brilhante de Sarah Nobre, Margot Louro e Apollo Corrêa, que provocam as mais ruidosas e expontaneas gargalhadas.

Fazendo uma solteirona que anda doida atrás de um marido, Sarah Nobre nos faz rir, pela expontaneidade do seu desempenho, bem como Margot Louro numa pernostica criadinha mettida a afrancezar as coisas que fala, e Apollo Corrêa, incarnando a figura de um criado petulante e com manias de philosopho.

Dahi, da reunião destes tres motivos decisivos, que se explica o successo sem egual d'"A Casa Branca", que o publico assiste, sempre, com agrado, no Recreio.

"Deus lhe pague" novamente no cartaz

UMA HOMENAGEM A VIRIATO CORRÊA

Em boa hora voltou á scena do Casino a famosa comedia de Joracy Camargo, "Deus lhe pague", que continua attraindo aos espectaculos de Procopio o mesmo e numeroso publico que consagrou o magistral trabalho do nosso maior actor e que levou a peça além de um centenaro de representações.

A julgar pelo extraordinario successo da nova série de espectaculos, é de esperar-se que Procopio faça voltar ao cartaz esse formidavel original brasileiro, depois da homenagem que será prestada ao escriptor Viriato Corrêa, com as unicas representações da comedia "Samsão", na proxima terça-feira, 19.

O commentario da noite

A Companhia Lyrica do Carlos Gomes vae representar "Fosca" na proxima semana.

— Já começam com fosquinhas, commentava o emprezario M. Pinto para o Assumpção.

Secção Economica do DIARIO CARIOCA
DIRECÇÃO: F. J. TEIXEIRA LEITE

Diario Economico

NOTA DO DIA:
Restauração financeira

Está fresca na memoria de todos a situação financeira a que estava reduzido o Brasil, quando, victoriosa a revolução, o sr. Geutulo Vargas assumiu o Governo Provisorio.

Como um refleexo da depressão economica do mundo inteiro e principalmente pela desordem politica interna, com um plano de valorização artificial do nosso principal producto, retido em grandes *stocks*, perdendo mercados, assoberbados, ainda, de tremendos compromissos externos, nós sentimos que a crise havia chegado ao seu auge.

Urgiam medidas severas de restauração, e o Governo Provisorio não tegiversou em lançar a phrase de que era preciso "talhar na propria carne", para não fazer emissões e não arrastar o paiz á banca rota.

O illustre dr. José Maria Whitaker, no seu relatorio "A administração financeira do Governo Provisorio", a despeito de o ter combatido, após haver deixado a pasta da Fazenda, houve por bem declarar de estricta justiça o reconhecer-se no sr. Getulio Vargas o patriotismo com que se houve na penosa reconstrucção, dentro de um ambiente revolucionario, mas resistindo á "politica de expedientes, que grangeia os amigos dos momentos faceis", e "empreendendo, sem a necessaria tranquillidade", embora, uma "obra que exigiria, por sua natureza, uma repetição constante de sacrificios".

Exhausto o paiz, o Thesouro Nacional e o proprio Banco do Brasil, como declarou aquelle ex-ministro, compreende-se perfeitamente o gigantesco esforço, que foi preciso empregar para resolver as difficuldades quotidianas, as aperturas de toda especie, num plano de reparação.

O Governo, porém, durante a gestão do sr. Whitaker collocou como problemas fundamentaes o café e o cambio, entrando num regimen de compressão de despesas, que deveria dar como deu os mais beneficos resultados.

Para annullar, porém, essa melhoria de situação, já na gestão do dr. Oswaldo Aranha, que lhe vinha imprimindo uma orientação segura, a Revolução de S. Paulo determinou um novo e tremendo desequilibrio no organismo nacional.

A despeito disso, comtudo, o relatorio do actual ministro da Fazenda, recentemente divulgado, trouxe ao espirito publico brasileiro um novo sopro de confiança, dissipando as appreensões, que nelle, por accaso, ainda pairassem a respeito dos novos destinos da Patria.

Firmando o credito interno, solidificando o credito externo na atmosphera de inquietude em que viviamos, quando já vinha abalado do regimen anterior á Revolução de 1930, restaurando aos poucos a economia nacional, vamos sentindo, pouco a pouco, que o Paiz recebeu, contra todas as expectativas, uma orientação capaz de se desenvolver extraordinariamente.

E o sr. Oswaldo Aranha lançando as vistas para as nossas grandes possibilidades, está empenhado, agora, num plano de significativo alcance, qual o da creação do Conselho Technico Economico, que, organizando e racionalizando a producção, será, por certo, o melhor tonico para as finanças nacionaes convalescentes.

OS CAMPOS DAS RIBEIRAS
(Sertões do S. Francisco)

(Continuação)

O terreno não é plano. De Brejinho para cima é mais accidentado e apparecem mattas de porte bem apreciavel. Os taboleiros que vimos para trás e que succederam ás caatingas altas das margens do **Corrente**, desappareceram por completo. Terrenos francamente calcareos (ha uma grande jazida de pedras litographicas) molhados por chuvas regulares, são revestidos de outras especies vegetaes e de grande exuberancia. Atravessamos uma extensa matta só de barrigudas (cavanilesia arbore, W.) arvores colossaes que, pelo seu aspecto bizarro, de troncos entumecidos em fórma de balão, dão a apparencia de uma paizagem fantastica, cobrindo uma succesão de morros. A barriguda produz uma finissima lã, de grande procura e valor commercial, e que serve para colchões e travesseiros.

No dia 17 alcançamos **Correntina**, com a marcha de 33.125 ms., distante 58.540 de Santa Maria da Victoria. Passamos no Daniel, no Bonito, na Aldeia, no Genipapo, na Ponte dos Macacos e na Cobra Verde. Um pouco acima da Ponte dos Macacos cae, á esquerda, o rio do Váu, outro formador do **Corrente**. Em Correntina, já não dão ao rio, senão nome de rio **Correntina** ou **das Eguas**.

Não ha duvida que o **Formoso** deve ser o verdadeiro **Corrente**, pela direcção que traz e pelo volume que apresenta em sua fóz. Estudando esta questão geographica e para não alterar denominações antigas, já familiares em todo este sertão, parece que ficará plenamente resolvida, dand[illegible] ção de **Corrente**, ao rio, formado pelos demais, desde a fóz do Formoso até a sua fóz, no São Francisco, com o curso provavel de 160 kms. e que serve Santa Maria e Porto Novo, em navegação em barcas e vapores; que se conserve o nome de **Formoso**, ao seu formador meridional, e que vem dos limites de Goyaz, em Riachão; que se dê a denominação de Correntina, ao antigo rio das Eguas, de suas cabeceiras, na confrontação do povoado goyano de São Domingos; finalmente, que se não altere mais nada.

O municipio de Correntina deve ser dos mais ricos do Estado, em terras irrigadas e de primeira ordem.

De formação aurifera, especialmente onde está sua séde, vive sua população laboriosa da tradicional lavoura da canna que transforma em assucar bruto, não em rapaduras. No municipio ha grandes lavouras, molhadas por canaes de irrigação, de 2 a 3 kms. de extensão. Ha pequenas industrias servidas por engenhos dagua que movem descaroçadores de algodão, machinas de beneficiar arroz, de fazer fubá de milho, acontecimento auspicioso para quem começa a aproveitar a riqueza, que não calcula dispôr, em força hydraulica. No dia 18, proseguimos a marcha para o norte, agora procurando o caminho para **Poço Redondo**, ou Jupagua, no Rio Grande.

Com surpresa não nos foi possivel obter informações exactas do caminho que desejavamos seguir. Populações que se deslocam para Barreiros, ao noroéste, e para as povoações goyanas, a oéste, ignoram quasi por completo os caminhos do quadrante do nordeste; e a não ser por informações de morador a morador, não seria possivel fazer a travessia. Para a direcção geral que iamos seguir não foi possivel encontrar um guia. Especialmente, querendo passar no valle do Corrente para o do rio Grande, o viajante vae percorrer um trato de terreno quasi despovoado e desconhecido.

As populações actuaes do nosso interior ainda conservam os habitos indigenas: — nada fóra dos rios ou dos divisores.

A direcção que nós queriamos seguir visava cortar no rumo NNE., as afamadas **ribeiras** dos tempos dos descobrimentos, pelas riquezas naturaes que encerram em aguas, em pastagens e em amenidade de clima.

Já vinhamos experimentando a sensação do frio, a partir da Lapa, desde que a temperatura, pela noite, ia abaixo de 16° C. No dia 15, ás 7 horas, tivemos 12° c., e em Correntina, a mesma temperatura ás 7 horas de 18. Nesse dia fomos ao rio do Váu, com a marcha de 15.760 ms. O Váu, fortemente correntoso, tambem corre em terrenos muito ferteis, e é um dos primeiros affluentes do nordéste, contravertendo suas aguas com as da bacia do São Desiderio, um dos formadores do Rio Grande.

No dia 19, pela madrugada, fez frio rigoroso e ás 6 horas da manhã, o thermometro marcava 6° C. Ninguem poude dormir nas rêdes e só á beira do fogo se podia ter algum conforto. Viajamos cedo para Inhaúmas, ainda em aguas da bacia do Corrente. Aguas embrejadas e claras, no meio dos geraes, em que iamos entrando, correm para o ribeirão Angicos, affluente da esquerda do Váu. Desde Santa Maria vinhamos cortando pontas de **geraes** que representam o aspecto predominante das terras de Goyaz. Os **geraes** são terras planas, de natureza silico-argilosa, de vegetação esparsa e raquitica e cujo porte diminue á medida que o terreño sobe e chega até ao campo, tão somente de gramineas. E' assim que, na ponta dos **geraes**, que nós cortamos, de Santa Maria para Brejinho, havia vegetação frondosa e esparsa, na altitude de mais ou menos 500 ms., nos geraes, e entre Malhada e Inhaúma, de altitude de mais de 700 ms. a vegetação é tão raquitica que, a cavallo, o horizonte se descortina a muitas leguas de distancia. Por falta de referencia no horizonte é facil a perdida nos geraes, e somente a grande pratica dessas travessias leva o viajante na direcção querida. Pelos **geraes** o gado faz tambem suas trilhas e é facil confundil-as com os caminhos viajeiros, muitas vezes menos avivados. O panorama ambiente trazia-nos perfeitamente alegres. A solidão do deserto era dominada pelo seu aspecto attraente.

No dia 20 continuamos a marchar para o NNE. e cortamos os primeiros **marimbús**, affluentes do Angicos ou Guará, um dos formadores do ribeirão do Váu.

Na Ilha, cortamos o Angicos, ainda muito correntoso e abundante, e entramos no chapadão divisor das aguas das bacias do Corrente e do Rio Grande. Esse divisor compõe-se de **geraes** de mais de 700 ms. de altitude, e pelos quaes existem lagoas isoladas e volumosas de aguas crystallinas, como a que vimos, e a cuja margem almoçamos.

Não podia a natureza ser mais favoravel ás terras que iamos percorrendo, dispondo, afóra dos innumeros **marimbús**, das baixas, de verdadeiros lagos em pleno chapadão. O marimbú é o brejo — a cabeceira pantanosa, confusa de outras partes do Brasil. E' de[illegible] já procuramos traduzir. Chegamos á tarde ás aguas do **marimbú** dos Cocos, que correm para o São Desiderio, affluente do Rio Grande, com o percurso de 28 kms. entre as aguas das bacias do Corrente e Rio Grande.

Nos Cocos entramos na zona das afamadas **Ribeiras** ou **Campos das Ribeiras**, que se estendem para os limites de Goyaz, molhados especialmente pelas aguas do São Desiderio, para o qual correm os **marimbús**, que cortam agora a estrada que seguimos.

A 21 fomos á **Agua Boa**, sempre na zona das **Ribeiras**, quasi pelo seu limite éste.

No dia 22, proseguimos na mesma direcção e fomos á Ribeira do Poço, aguas que já correm á nossa direita e vão cair no Rio Grande, directamente, e abaixo do Poço Redondo ou Jupaguá, para onde nós nos dirigiamos. Continuam escassas as informações a respeito das **Ribeiras** e do porquê da sua fama de outróra. E' evidente que na altitude de 700 ms., em terrenos planos e ricos daguas, que molham largos valles, onde ha possibilidades de grandes cercados de capim, para o estio, estamos no meio da riqueza; mas, o que nós vimos foi o gado magro e raquitico, depois de abundante inverno, grande pobreza de capins finos e nativos e ausencia completa de leguminosas. População esparsa e pobre, não encontramos nos poucos moradores do caminho, nem milho para os animaes e somente poucos pastos verdes onde elles podiam se refrigerar. Entretanto, não deixará de ser util essa enorme zona que, sob o impulso dos meios actuaes de progresso da pecuaria e da agricultura, poderá tornar, finalmente, á fama de que gosou ao tempo em que o sertão era virgem e tinha alimentação bastante para os nossos nascentes rebanhos, hoje definhados por selecção inteiramente negativa. O capim gordura (melinis minutiflora) apparece nas cabeceiras e margens de riachos; e, dentro de Goyaz, para oéste, é abundante o capim Jaraguá (andropogon rufus) gramineas afamadas no paiz.

Não posso deixar de tornar é amenidade do clima. No Poço, ao dia, o thermometro marcava 26° C. e experimentava-se agradavel sensação de frio. Viajava-se ao sol com o maior prazer.

No dia 23, seguimos ainda pelos **Campos das Ribeiras**, até **Poço Grande**, onde deixamos essa zona para entrar em terreno por demais accidentado e que trilhamos até São Felix e Barreiro ,abaixo de Ribeiras. Descemos quasi abruptamente, de mais de 700 para mais ou menos 500 ms.; isto é, para a altitude approximada de Correntina, no valle do Corrente; e se do lado do nascente o terreno cae assim, para o poente corre em suave declive. Na direcção NNE. as Ribeiras têm 87 kms. de extensão e para o poente estendem-se em cerca de 250 kms., cobrindo uma área de mais de 20.000 kms. quadrados, onde podem ser enormes as possibilidades da boa pecuaria, com raças finas, em pastagens preparadas com gordura e o jaraguá e quasi não ha o berne nem o carrapato.

No dia 24 chegamos a Jupaguá, á margem do rio Grande, com 389.476 ms. de viagem, sempre nos mesmos animaes.

Aqui fica sucinta descripção de viagem e algumas noticias do nosso interior desconhecido, onde um dia poderá viver uma população laboriosa e forte, a pensar como foi que, por tantos annos, vivemos obstinadamente agarrados ao nosso littoral. Dia virá em que uma estrada de ferro, descendo pelo valle do Rio Santo Onofre, venha ao Rio Branco, á margem direita do rio São Francisco, e dahi para a ponta da Serra de Pernambuco, varando as 16 leguas de mattas que cortinam os campos das Ribeiras, atravessa esses **geraes** pelo divisor das bacias dos rios Grande e Corrente, para ir ao Tocantins entroncar com a Central que, na direcção de Belém, já está em Pirapora; e nesse dia, teremos a visão perfeita das riquezas reaes e nunca assás decantadas de uma parte do nosso interior, riquezas que se traduzem nos meios propicios para o trabalho de populações sadias. Lembremos o seguinte:

"La terre ne se conquert définitivement, même aux ages barbares, que par la charrue; elle n'appartient pas a ceux qui la baignent de sang dans les mêlées féroces des armées, mais á ceux qui, aprés s'en être emparém, la labourent, l'ensemencent et la peuplent. (Grandeur et décadence de Rome, vol. I, pag. 16. G. Ferrero)."

Em encarniçadas lutas tomamos essas bellas terras aos indios e nellas até hoje nada construimos, cerca de 2 seculos já passados."

OS SERVIÇOS DOS "FUNDINGS"
Uma Nota do Gabinete do Ministro da Fazenda

Do gabinete do ministro da Fazenda recebemos o seguinte communicado:

"O sr. ministro da Fazenda, por determinação do Governo, hoje, remetteu, aos seus banqueiros em Londres, por intermedio do Banco do Brasil, a quantia de £ 155.763-0-0, para attender aos serviços dos *fundigs*, no corrente mez."

Embryão Pollinisado e Fecundado

De um dos mais brilhantes technicos do Ministerio da Agricultura, recebemos a nota que abaixo transcrevemos sobre o ultimo trabalho do sr. Navarro de Andrade. Por considerações que não é preciso explicar omittimos a assignatura do seu autor, evitando assim que sobre sua cabeça se despejem as iras do venerando citrologo:

Annuncia-se, nas altas regiões, precisarem os agricultores nacionaes estar ao corrente de todas as *innovações e descobertas scientificas*, que não podem ser desprezadas na luta economica. E, ao dominio das realizações praticas, precisam ser transportados — dizem os doutos — todos os aperfeiçoamentos que os *sabios* pacientemente vão alcançando em seus laboratorios. Ora, a litteratura agricola brasileira vem de conhecer um trabalho que, a esse respeito, pode ser considerado verdadeiramente *notavel* vindo confirmar o juizo que os leigos formavam a respeito da *inegualavel proficiencia technica* do seu autor. Trata-se de um livrinho intitulado "Manual de Agricultura", edição de 1933, contendo 196 paginas, das quaes 112 constituem o texto com 69 photographias, as demais estando representadas por dados estatisticos compilados e os famosos regulamentos para a exportação de frutas, ali inseridos com a evidente intenção de tornal-o publicação semi-official, destinada a substituir "A Fructicultura no Brasil". Vê-se assim a quantidade do trabalho, que ficou condensado em pouco mais de 50 paginas, restando agora conhecer a *qualidade* do mesmo.

Começa o technico coimbrense, sr. Navarro de Andrade, que é o autor dessa obra primorosa, com um pequeno estudo historico, citando uma estrophe do Canto 11 de Camões, em honra a Portugal, e termina, para não despertar ciumes entre os nossos Immortaes, attribuindo ao Visconde de Taunay, na "A Retirada da Laguna", a descoberta das vitaminas nas laranjas.

Entre os philosophos, que não pensam senão em metaphysica e theologia, e os naturalistas, ha os que dão maior valor a estes ultimos. A verdade, porém, é que uns e outros possuem os seus discipulos. E assim como Aristoteles possue ainda hoje seus admiradores, outro tanto acontece com Lamarch e Darwin. Quando Darwin fez as suas descobertas, deu-se verdadeira eclosão de obras de naturalistas, umas apoiando, outras combatendo as idéas do notavel naturalista inglez. Surgiram mais tarde, muitas theorias scientificas, devendo-se, entretanto, a Darwin na segunda metade do seculo XIX, o estudo das leis da hereditariedade pelas suas pesquizas sobre a "Origem das Especies" e outros trabalhos posteriores. Mas, o estudo das leis sobre que teria de applicar-se o *melhoramento scientifico das plantas*, deve ser attribuido a Mendel, com o concurso de outros sabios como Jordan, Naudin e De Vries. Se os estudos de Mendel datavam de 1865, os mesmos permaneceram em olvido até 1900, quando Correns, Tschermak e De Vries, tornaram a descobrir as leis Mendelianas. Isso trouxe concurso valiosissimo ao estudo das leis da hereditariedade e constituiu o ponto de partida para verdadeira revolução scientifica no dominio da agricultura — creou-se o *mendelismo*. E, hoje, sabios de todas as nacionalidades, em pesquizas diuturnas, se dedicam á nova sciencia biologica — a "Genetica" — á qual se deve a creação e o melhoramento das variedades de plantas, por meio da SEMENTE, com ou sem os cruzamentos e as hybridações.

Seria verdadeira estulticia, se alguem ousasse negar os resultados maravilhosos da *genetica*, de que nos dão provas sobejas os Estados Unidos e outros paizes, com o desenvolvimento economico de suas explorações agricolas. Entre nós, diga-se a verdade, ainda vemos pouco applicados os ensinamentos dessa sciencia, destacando-se talvez o que vae sendo conseguido na cultura do algodoeiro em S. Paulo, graças ao trabalho proficiente e continuado de "*Cruz Martins*". Isso não quer dizer, estejam os dominios da *plant-breeding* fechados aos nossos technicos da agronomia e, se ainda não se acham generalizados os seus ensinamentos, deverá talvez ser levado á conta da falta de estimulos.

Acode-nos ao espirito essas considerações, deante da *estrondosa novidade scientifica*, que vem de explodir entre os nossos profissionaes da agronomia, pelo digno emulo de Babcock, o super-technico coimbrense Navarro de Andrade, que reivindica a prioridade, no seu citado "Manual de Citricultura" para a descoberta de serem as sementes das plantas do genero *citrus* "inteiramente destituidas de albumem, isto é, não têm reservas do embryão", e, depois de grande confusão com o phenomeno da polyembryonia, acabar sentenciosamente declarando que o *maior peso* da semente "indica apenas "maior numero de embryões" na mesma semente, "o que não deixa de ter inconvenientes" — proclama dogmaticamente o Director Geral de Agricultura — "visto que o ideal seria a germinação de um unico, pois que só um *foi pollinisado e fecundado*, sendo todos os outros adventicios" (pag. 35 do Manual").

"Embryão pollinisado e fecundado" !!!

Eis a grande descoberta genetica, que irá revolucionar os dominios da *agricultura scientifica !!*

Desse modo, e por outras heresias que serão postas á evidencia, mas não sem espanto para os que conhecem os *estudos de novo nigromante da sciencia*, o seu "trabalhinho" pomposamente rotulado com o titulo de "Manual", vem de apparecer no momento justo em que lhe foi commettida a embaraçosa e relevante funcção de "*racionalisar os technicos*" e a estructuração organica do nosso infeliz Ministerio da Agricultura. Ignorando o phenomeno da fecundação das plantas, ao alcance de qualquer collegial de curso primario, poder-se-á bem imaginar o que s. s. irá ministrar em conselhos technicos aos profissionaes do Ministerio em materia de genetica vegetal e, principalmente, de genetica da laranjeira. Será de imaginar-se os embaraços em que se verá mettido, e o *methodo confuso e audacioso* que lançará mão, quando forçado a entrar em apreciações mathematicas sobre as leis de Mendel e suas applicações no *melhoramento das plantas*, sobre as leis da variabilidade, a interpretação que dará á curva de Quetelet, o que poderá entender de chromosomos e outras profundezas da genetica applicada á agricultura. Já que o sr. Navarro se atrapalhou tanto com os *embryões pollinisados e fecundados*, não será de estranhar, chegasse a descobrir a *parthenogenesis* no genero *citrus*. Não é de admirar-se ainda, tomando ares de mestre-escola acabasse incriminando a "*falta de cultura geral dos especialistas*", já que a sua ficou maravilhosamente demonstrada nesse verdadeiro filão de ouro, a ser explorado a pouco e pouco, para gaudio dos *seus admiradores...*

VIDA ECONOMICA E FINANCEIRA

RIO GRANDE DO SUL

Sobre as novas tarifas das cinco grandes companhias de navegação a imprensa de Porto Alegre, ouviu mais um grande exportador que disse:

"Não ha duvida de que a resolução tomada pelas companhias de navegação é louvavel pois vem de encontro aos nossos interesses.

Batiamo-nos para que o exportador tivesse liberdade para embarcar neste ou naquelle vapor.

As cinco grandes companhias devem manter o que até agora vinham promettendo sem entretanto executar a promessa, pois o facto de vigorar hoje um frete, amanhã outro, muito nos prejudica porque taes oscillações trazem duvidas aos compradores que ficam na expectativa para nos comprarem generos e procuram tirar disso a maior vantagem.

E' preciso, portanto, que essas companhias voltem a inspirar-nos confiança, como acontecia até ha pouco tempo e que se mantenham firmes nas resoluções tomadas.

Façam as suas direcções o que dizemos e verão que serão bem succedidos."

* * *

SÃO PAULO

O secretario da Viação nomeou uma commissão para rever os planos das estradas de rodagem e apresentar um projecto definitivo.

—— Afim de evitar os excessos de entrada de café em Santos, o Instituto do Café determinou que a entrada diaria seja no maximo de 39.000 saccas e vae procurar obter que Minas envie apenas 3.000 saccas.

—— Circulou, ante-hontem, o primeiro auto-omnibus de passageiros da linha que a São Paulo Railway, por intermedio de uma companhia subsidiaria, resolveu criar entre esta capital e Santos. A viagem foi feita a titulo de experiencia, devendo o trafego regular ser iniciado em 10 de outubro.

—— A Recebedoria Federal arrecadou a 11 do corrente, 955:354$100, e de 1 a 11 do corrente 5.637:646$300.

* * *

MINAS GERAES

Foi entregue ao director da Faculdade de Direito de Bello Horizonte, o processo relativo á inscripção do sr. Mario Casasanta no concurso para a cadeira de economia politica. O sr. José Olinda de Andrade recorreu contra essa inscripção allegando que o sr. Mario Casasanta não tinha o requisito do exercicio da actividade profissional referente á materia. O sr. Casasanta apresentou prova que foi feita no Juizo Federal com o depoimento de vinte pessoas conceituadas afim de demonstrar que tem funccionado como advogado em questões economicas e financeiras. Da congregação da Faculdade de Direito que se reunirá ainda esta semana depende agora a manutenção ou não da inscripção do sr. Mario Casasanta.

* * *

EE. UU. DA AMERICA

A repartição encarregada da reorganização da agricultura elaborou um plano tendente a exportar parte da super-producção agricola por intermedio da Associação Exportadora, que ficaria encarregada de desemba-

Moscoso Castro & C. Ltd.
CASA BANCARIA
DEPOSITOS EMPRESTIMOS E DESCONTOS A'S MELHORES TAXAS
RUA DA ALFANDEGA, 51
TEL. 4-0012 — RIO DE JANEIRO

Secção Economica do
DIARIO CARIOCA
DIRECÇÃO F. J. TEIXEIRA LEITE

Diario Economico

raçar de 30 a 35 milhões de trigo, actualmente armazenados na costa do Pacifico. Se bem que nada tenha sido annunciado, espera-se que o accordo seja submettido sem demora á approvação do sr. Henry Wallace. O accordo prevê que a administração dentro do prazo de 48 horas que se seguirá á apresentação da prova de exportação, reembolsará ao exportador a differença entre o preço pelo qual vendeu o trigo e o preço mundial. Acredita-se que poderão ser enviados 15 milhões de alqueires á China e 12 milhões ao Japão.

Noticia-se que os mineiros dos condados de Lafayette e Greene ameaçam declarar nova parede na região sudoéste da Pennsylvania caso o codigo da industria do carvão não seja assignado já.

Os mineiros exigem, ademais, o reconhecimento pelos proprietarios da organização dos "Mineiros Unidos da America".

• • •

Communicam de Uniontown, na Pennsylvania, que já se acham fechadas 25 minas e 10.000 mineiros estão em parede na região sudoéste daquelle Estado. Nova parede tão violenta quanto a do mez passado na mesma região ameaçava envolver 60.000 mineiros, que se mostravam vivamente irritados com a demora da assignatura do codigo da industria dos carvões betuminosos pelos patrões hostis ao reconhecimento dos syndicatos operarios.

• • •

Declararam-se em parede 25.000 operarios da industria de roupas. 3.000 operarios de tinturarias tambem abandonaram o trabalho. Ficou paralysada toda a actividade nesses ramos industriaes.

O sr. Harrison, presidente da Commissão de Finanças do Senado, entregou ao presidente Roosevelt uma recommendação urgente em favor da adopção de uma plano qualquer de inflação racional, afim de permittir a alta dos preços das materias primas e auxiliar os fazendeiros e os banqueiros.

• • •

ITALIA

O deputado Savini, presidente do Consortium dos Aqueductos, informou ao chefe do Governo, sr. Mussolini, que estarão terminados, dentro em breve, os trabalhos que abastecerão dezenove communas da provincia de Teramo, de agua captada ao rio Ruzzo. Mais treze communas serão servidas logo a seguir, beneficiando assim a uma população de 18 mil pessoas.

—. Os jornaes italianos annunciam que o Primeiro Ministro da Rhodesia, sr. Mitchell em discurso pronunciado em Bindoura adiantou que estavam em andamento com a Italia negociações para a importação por este paiz, de gado da Rhodesia do Sul. Essa exportação deveria substituir a de carnes congeladas.

INFORMAÇÕES FINANCEIRAS E COMMERCIAES

CAMBIO

O mercado de cambio abriu com a libra em ligeira alta, assim como a maioria das moedas, excepto o dollar que baixou 140 réis.

O Banco do Brasil affixou na abertura a seguinte tabella:

PARA SAQUES:

	A 90 d/v
Londres	56$678
	A vista
Londres	56$047
Paris	$700
Zurich	2$460
Hamburgo	4$275
Milão	$945
Lisboa	$530
Madrid	1$490
Bruxellas	2$530
Nova York	12$100
B. Aires	4$480
Montevidéo	7$000

PARA COMPRAS

	A 90 d/v
Libra	55$740
Dollar	11$740
Franco	$670
Lira	$890
Marco	4$000
	A vista
Libra	55$140
Dollar	11$840
Franco	$675
Lira	$900
Marco	4$060
	Pelo Cabo
Libra	56$340
Dollar	11$880

O vale ouro para a Alfandega, era cotado a 6$633 por mil réis.

CAMARA SYNDICAL DOS CORRECTORES
Curso Official do Cambio e Moedas Metallicas

Praças	90 d/v.
S/Londres	56$678,966
	4 15/64
Praças	A' vista
S/Londres	55$813,432
	4 3/16
S/Paris	$700
S/Italia	$945
S/Allemanha	4$275
S/Portugal	$542
S/Belgica (papel)	—
S/Belgica (ouro)	2$530
S/Hespanha	1$490
S/Suissa	3$460
S/Suecia	—
S/Noruega	—
S/Dinamarca	—
S/Syria e Palestina	—
S/Tcheco-Slovaquia	$540
S/Nova York	12$100
S/Montevidéo	7$000
S/B. Aires (peso papel)	4$430
S/B. Aires (peso ouro)	—
S/Hollanda (florim)	7$216
S/Japão (yen)	3$450
S/Rumania	—
S/Austria	—
S/Canadá	—
S/Chile	—
Vales ouro por 1$000	6$633

MOEDAS

Libra esterlina, ouro	103$000
Reichsmark papel	4$900
Lira, papel	1$135
Escudo, papel	$670

CAMBIO DE LONDRES

O mercado de cambio abriu hontem, em Londres com as seguintes cotações em vigor sobre ás praças:

NA ABERTURA

Nova York	4.62 1/2
Berlim	13.34
Paris	81.34
Amsterdam	7.90
Zurich	16.50
Madrid	38.41
Genova	61.94
Bruxellas	32.97

ENCERRAMENTO

Nova York	4.61
Berlim	13.37
Paris	81.37
Amsterdam	7.96
Zurich	16.35
Madrid	38.12
Genova	60.45
Bruxellas	32.93

CAMBIO EM NOVA YORK

O mercado de cambio abriu e funccionou, hontem, em Nova York com as seguintes cotações em vigor sobre as praças

NA ABERTURA

Londres	4.61 1/4
Berlim	34.37
Paris	5.67
Amsterdam	58.43
Zurich	28.00
Madrid	12.02
Genova	7.59
Bruxellas	20.02

NA INTERMEDIARIA:

Londres	4.61 1/2
Berlim	34.65
Paris	5.67 1/2
S/Amsterdam	58.45
Madrid	12.12
Genova	7.63
Bruxellas	20.22

TITULOS

O mercado de titulos trabalhou hontem, regularmente movimentado, tendo sido vendidos na Bolsa de Fundos Publicos, os seguintes:

APOLICES

52 — Div. emissões, nom. — 860$; 50 — Dvs. emissões, nom. 854$; 6 — Dvs. emissões, nom., 855$; 246 — Dvs. emissões, port., 848$; 10 — Uniformizadas — 860$; 1 — Est. de Minas, 7 °|° port., dec. 9682 — 892$; 100 — Municipaes, 1917, port. — 161$; 130 — Municipaes 8 °|° port. dec. 1933 — 15[illegible]; 138 — Municipaes 7 °|° port. d. 3264 180$; 357 — Municipaes 1931 — 182$; 40 — Municipaes 1931 — 184$; 65 — Municipaes 1931 — 183$; 5 — Municipaes 1931 — 186[illegible]; 5 — Municipaes 1931 — 187[illegible]; 7 — Municipaes 7 °|° port. dec. 1933 — 189$; 25 — Municipaes 1931 port. dec. 1948 — 178$; 50 — Municipaes 1931 — 185$; 10 — Municipaes 1931 (cautella de 1) — 189$000.

OBRIGAÇÕES

502 — Thesouro 500$, 1909 — 499$; 100 — Thesouro, 1:000$000 — 1:00[illegible]$; 9 — Banco do Brasil — 390$; 22 — Banco do Brasil — 395$; 41 — Ferroviarias, 2ª emissão — 1:022$; 105 — Obrig. de Minas, de 200$ — 205$; 6 — Obrig. de Minas, de 500$ — 512$; 2 — Obrig. de Minas, de 500$ — 515$; 42 — Obrig. de Minas, de 1:000$ — 1:034$; 100 — S. Jeronymo — 183$; 100 — Brasil Industrial — 365$; 200 — Porto Alegre, d. 246 — 400$000.

ULTIMAS OFFERTAS

Uniformizadas de 1:000$000: Comprador, 855$000; Dividas emissões de 1:000$ nom.: Vendedor, 856$; Comprador, 852$; Dividas emissões de 1:000$000, port.: Vendedor, 848$; Comprador, [illegible]$000; Obrig. do Thesouro Nacional, 1921: Vendedor, 1:00[illegible] Comprador, 990$; Obrig. do Thesouro Nacional, 1930: Vendedor, 1:000$; Comprador, 1:000$; Obrig. Rodoviarias 2ª emissão: Vendedor, 1:023$000; Comprador, 1:021$000; Municipaes, 1902, port.: Vendedor, 168$; Comprador, 165$000; Municipaes, 1914, port.: Comprador, 160$000; Municipaes, 1917 port.: Vendedor, 161$; Comprador, 160$000; Municipaes, 1920, port.: Vendedor, 160$; Comprador, 169$000; Municipaes, 1931, port.: Vendedor, 183$; Comprador, 182$000; Municipaes, 7 °|°, Dec. 1.535: Comprador, 179$500; Municipaes 7 °|°, Dec. 3264: Vendedor, 180$; Comprador, 179$000; Municipaes, 8 °|° Dec. 1933: Comprador, 155$000; Municipaes, 7 °|° Dec. 1948: Vendedor, 190$; Comprador, 188$000; Municipaes 7 °|°, Dec. 1990: Comprador, 176$000; Municipaes, 8 °|°, Dec. 2093: Comprador, 188$000; Municipaes, 7 °|°, Dec 2097: Vendedor, 179$; Comprador, 178$000; Municipaes, 7 °|° Dec. 2339: Comprador, 176$000.

MUNICIPAES DOS ESTADOS

Bello Horizonte, de 1:000$, 7 °|°: Comprador, 785$000; Pref. de Alegrete: Comprador, 1:000$; Idem de São Leopoldo: Comprador, 1:000$000; Idem Gravatahy: Comprador, 1:000$000; Idem Porto Alegre, de 500$, 8 °|°: Vendedor, 420$000.

ESTADUAES

E. Santo, de 1:000$, 6 °|°: Comprador, 650$000; Minas Geraes de 1:000$000, antigas: Vendedor, 720$; Comprador, 700$; Minas Geraes de 1:000$, port. 5 °|°: Vendedor, 705$000; Minas Geraes de 1:000$, port., 7 °|°: Vendedor, 705$000; Minas Geraes de 1:000$, nom. 7 °|°: Comprador, 895$000; Obrig. Minas, 9 °|°: Vendedor, 1:038$; Comprador, 1:037$; Rio de Janeiro, de 1:000$, 2316: Vendedor, 950$; Comprador, 940$; Rio de Janeiro de 1:000$, port. 6 °|°: Vendedor —; Comprador, 460$; Rio de Janeiro, de 100$000, port.: Vendedor, 101$; Comprador — 100$000.

BANCOS E COMPANHIAS

Brasil: Vendedor, 393$000; Boavista: Compradores, 515$; Commercio: Compds., 125$000; Regional: Compds., 95$; Funccionarios: Vendrs., 47$; Compradores, 46$; Mercantil: Compradores, 465$000; Economico: Vendedores, 35$; Compdrs. 33; Portuguez, port.: Vendrs., 75$; Compdrs., 70$000.

E. FERRO E CARRIS

São Jeronymo: Vendedores, 123$; Compradores, 122$500; Victoria-Minas: Vendedores, 40$; Jardim Botanico: Vendedores, 145$000; Docas de Santos, nom. Comprd. 235$000; Docas de Santos, port.: Vend., 244$; Comp., 241$; Brahma: Compradores, 415$000; Mercado: Vendedores, 250$; Compradores — 240$000.

DEBENTURES

Confiança: Vend., 105$; Compradores, 100$; Progresso Industrial: Vend., 165$; Comps. 100$; D. Bahia: Vend. 45$; Comps., 35$; D. Santos: Vendedores, 191$; Compdrs., 190$; Fluminense F. C.: Vendedores 72$000; Nova America: Compradores, 1:028$000; Comp. Hoteis Palace: Comp., 198$; Manufactora: Comprs., 194$; Cia. Brahma: Comps., 1:050$000; Mercado: Compds., 210$; Bellas Artes: Comprs., 207$000.

TECIDOS

America Fabril: Vends., 195$ e Comprs., 190$; Alliança: Vendedores, 100$; Confiança Industrial: Vends., 20$; Corcovado: Vends., 60$; Comps. 40$; Nova America: Vendedores 170$ Manufactora: Vendedores, 100$ e Compradores, 90$; Progresso Industrial: Vends., 85$; comps. 80$; Taubaté Industrial: vendedores, 520$; Brasil Industrial: Vends. 390; Compds., 385$; Esperança: Vendedores, 200$000; Petropolitana: Vends., 90$000.

CAFE'

O mercado de café trabalhou hontem em posição estavel, mantendo-se os seus preços á cotação do dia anterior.

O typo 7 ficou mantido em 9$300.

O mercado a termo não operou.

Para os diversos typos vigoraram os seguintes preços:

Typo 3	10$500
Typo 4	10$200
Typo 5	9$900
Typo 6	9$600
Typo 7	9$300
Typo 8	9$000

No Centro de Commercio de Café foram vendidos até ás 11 horas, 2.384 saccas e mais tarde 2.542 perfazendo o total de 4.920.

Existencia no mercado do Rio de Janeiro, 472.279 saccas.

Pauta semanal de 11 a 17 do corrente rs. $930.

IMPOSTO OURO

Estado de Minas 3$000.

Estado do Rio 5$000.

O mercado fechou sustentado.

Entradas, embarques e existencia de café na praça do Rio de Janeiro em 14 de setembro de 1933.

Quantidades em saccas de 60 kilos — Procedentes dos Estados de S. Paulo, Minas, Rio de Janeiro, E. Canto.

E. F. C. do Brasil 1.018. 2.759.

E. F. Leopoldina — 5.668.

E. F. C. do Brasil — — 301

E. F. Leopoldina — — 2.650.

Regulador — — 500.

Nictheroy — — 320.

Regulador — — —500.

Total 14.736.

De 1º do mez até o dia 13 .. 162.692.

Até esta data 177.428.

Existencia anterior 472.879.

Entradas de hoje 14.736.

EMBARQUES

Café Entregue 10°|° bonificação 1.121.

Europa — Oeste e Norte — 12.558.

America do Norte 14.338.

America do Sul 430.

Africa-Oeste e Norte 145.

Cabotagem Sul 265.

De 1º do mez até dia 13 — 89 166.

Até esta data — 166 902.

Retirado do mercado 55.

De 1º do mez até dia 13 165

Total 220.

Existencia ás 17 horas 28[illegible]91

Consumo local diario 500.

Total 459.843.

ASSUCAR

O mercado de assucar mantem-se ainda em situação calma e com os preços nas cotações anteriores:

Não funccionou hontem, o mercado a termo.

PREÇOS

Na Bolsa de Mercadorias vigoraram os seguintes por sacco de 60 kilos:

Branco cristal: de 50$000 a 51$000.

Cristal Amarello: de 44$000 a 45$000.

Mascavinhos: nominal

Mascavos: nominal.

MOVIMENTO ESTATISTICO

O movimento estatistico do dia 13, foi o seguinte:

Entradas: De Campos entraram 6.866 saccos.

Sahidas: — Sairam 6.575.

Existencia: Ficaram em existencia 33.197.

ALGODÃO

O mercado de algodão trabalhou ainda hontem, em posição calma, mantendo os preços do dia anterior.

Não funccionou o mercado a termo.

Na Bolsa de Mercadorias vigoarram os seguintes preços por 10 kilos.

FIBRA LONGA:

	Seridó
Typo 3	37$000 a 38$000
Typo 4	36$000 a 37$000

FIBRA ME'DIA

	Sertões
Typo 3	34$000 a 35$000
Typo 5	31$000 a 32$000
	Ceará
Typo 3	Nominal
Typo 5	32$000 a 33$000

FIBRA CURTA

	Mattas
Typo 3	30$000 a 31$000
Typo 5	28$000 a 29$000
	Paulistas
Typo 3	33$000 a 34$000
Typo 5	31$000 a 32$000

MOVIMENTO ESTATISTICO

A movimento estatistico do dia 13 constou do seguinte:

Entraram de João Pessôa, 193 fardos.

Sahiram 186 e ficaram em existencia no mercado 6.026 fardos.

Esperados

Nacionaes e estrangeiros

DOS ESTADOS UNIDOS

Nova York e esc., "American Legion" .. 15
Nova York e esc. "Parnahyba" .. 20
Nova Orleans e esc., "Jaboatão" .. 22
Nova York e esc., "Northern Prince" .. 22
Nova Orleans e esc., "Barbacena" .. 24
N. York e esc., "Mandu'" .. 28
Idem "Western World" .. 29

DA EUROPA

Bremen e esc., "Sierra Ne-
Havre e esc., "Groix" 15
Hamburgo e esc., "Ruy Barbosa" .. 15
Hamb. e esc., "Paraná" .. 16
Trieste e esc., "Belvedere" .. 16
Londres e esc., "Andalucia Star" .. 18
Hamburgo e esc., "Isis" .. 18
Londres e esc. "Highland Princess" .. 18
Genova e esc., "Conte Biancamano" .. 19
Marselha e esc., "Mendoza" .. 20
Hamburgo e esc., "General Osorio" .. 20
Hamburgo e esc., "General Osorio" .. 22
Marselha e esc., "Alsina" .. 23
Havre e esc., "Kerguelen" 23
Cardiff e esc., "Cabedello" 24
Southampton e esc., "Arlanza" .. 25
Amsterdam e esc., "Flandria" .. 25
Hamburgo e esc., "Monte Rosa" .. 26
Hamburgo e esc., "Almirante Alexandrino" .. 30

DO RIO DA PRATA:

Idem "Navegator" .. 15
Idem, "Phydias" .. 15
Idem, "Olympier" .. 15
Idem, "Duqueza" .. 17
B. Aires e esc., "Campos Salles" .. 18
Idem, "Orania" .. 19
Idem, "General San Martin" .. 20
Rio da Prata, "Florida" .. 20
Idem, "Southern Prince" .. 21
Idem, "Berle Isle" .. 21
Idem, "Tiba" .. 23
Idem, "Cap. Arcona" .. 23
Idem, "Alchiba" .. 23
Idm, "Alcantara" .. 24
Idem, "La Rosarina" .. 25
Idem, "H. Chieftain" .. 26
Idem, "Neptunia" .. 27
Idem, "American Legion" .. 27
Idem, "La Coruna" .. 28

DE CABOTAGEM

P. do Sul, "Tres de Outubro" .. 15
P. do Sul, "Comandante Capella" .. 15
Cabedello e esc., "Araranguá" .. 18
P. do Norte, "Santos" 18
P. do Norte, "Cachambu'" 20
Portos do Sul, "Serra Negra" .. 20
Santos, "Cabedello" .. 28

VAPORES A SAIR

Para os Estados Unidos

N. York e esc., "Southern Prince" .. 31
Nova York e esc., "American Legion" .. 27
Nova Orleans e esc., "Palatia" .. 28
N. Orleans, e esc., "Cabedello" .. 29

PARA A EUROPA

Finlandia e esc., "Navegator" .. 15
Antuerpia e esc., "Olimpier" 15
Hamburgo e esc., "Bagé" .. 15
Liverpool e esc., "Phydias" 15
Hamburgo e esc., "Sabor" .. 16
Londres e esc., "Duqueza" .. 17
Amsterdam e esc., "Urania" 19
Hamburgo e esc., "General San Martin" .. 20
Marselha e esc., "Florida" .. 20
Hamburgo e esc., "Cap. Arcona" .. 23
Southampton e esc., "Alcantara" .. 24
Rotterdam e esc., "Alchiba" 25
Londres e esc., "Highland Chieftain" .. 26
Trieste, e esc. "Neptunia" 27
Hamburgo e esc., "La Coruna" .. 28
Antuerpia e esc., "Pionier" 29
Hamburgo e esc., "Siqueira Campos" .. 30

PARA O RIO DA PRATA, ETC.

Rio da Prata, "Sierra Ne-
Idem, "American Legion" .. 15
Idem, "Belvedere" .. 16
Idem, "Andalucia Star" .. 18
Idem, "Isis" .. 18
Idem, "H. Princess" .. 18
Idem, "Conte Biancamano" 19
Idem, "General Osorio" .. 20
Idem, "Mendoza" .. 20
Idem, "General Osorio" .. 22
Idem, "Northern Prince" .. 22
Idem, "Alsina" .. 23
Rio da Prata, "Campana" .. 24
Idem, "Flandria" .. 25
Idem, "Arlanza" .. 25
Idem, "Monte Rosa" .. 26
Idem, "Westen World" .. 29

POR CABOTAGEM

Belém e esc., "Commandante Ripper" .. 15
Amarração e esc., "Ararib" .. 15
Antonina e esc., "Victoria" 16
Florianopolis e esc., "Anna" 16
Recife (directo), "CubaAto" 18
Cabedello e esc., "Itapuhy" 19
P. do Sul, "Chuy" .. 20
P. do Sul, "Araranguá" .. 20
P. do Sul, "Commandante Capella" .. 20
Cabedello e esc., "Araraquara" .. 21
P. do Sul, "Itapuca" 21
Cabedello e esc., "Herval" 21
Macau e esc., "Itaipu'" .. 22
Belém e esc., "Poconé" .. 23
Paranaguá e Antonina, "Itaperuna" .. 23
Maceió e esc., "Sergipe" .. 23
P. do Sul, "Campeiro" .. 23
Penedo e esc., "Itaquatiá" 24

MARITIMAS

VARIAS NOTICIAS

Sob a presidencia do capitão de fragata Erico Salles, continuam a ser inqueridos os tripulantes do "Tocantins", que naufragou na Queimada Grande, a 30 milhas do porto de Santos. Conforme noticiámos hontem, prestou em primeiro logar o seu depoimento o commandante daquelle navio capitão Malvindo Catramby e hoje, serão ouvidos outros tripulantes do barco sinistrado.

O resultado do inquerito está despertando, nos meios maritimos, grande interesse.

—

O "Pedro I" é esperado hoje, ás 10 horas, da Bahia, conduzindo a seu bordo os peregrinos catholicos. De Hamburgo e escalas, tambem é esperado hoje, ás 8 horas, o paquete "Ruy Barbosa".

—

A secção do trafego do Lloyd recebeu as seguintes communicações radiotelegraphicas: o "Bacependy", deixa hoje o porto de Manáos, com destino ao Rio; o "Campos Salles", partiu hontem do Rio Grande, em demanda do nosso porto; o "Duque de Caxias" deixou hontem o porto de Antonina, rumo ao Rio da Prata; o "Pará" deixará o porto de Belém, amanhã, com destino ao Rio; o "Santarém" partiu de Recife, hontem, para Belém; o "Annibal Benevolo" parte hoje, de Porto Alegre, com destino ao Rio, e o "Ubá" deixou hontem a Bahia, rumo ao extremo norte do paiz.

—

Deixam hoje o porto os seguintes navios:

"Bagé", ás 10, do armazem 15, com destino a Hamburgo e escalas; "Itanema", sem hora determinada, em demanda dos portos do sul até Imbituba e o "Commandante Ripper", do armazem 14, ás 10 horas, com destino a Belém e escalas.

—

O commandante Firmino dos Santos, palestrando com os representantes de imprensa acreditados junto ao Lloyd Brasileiro, e, referindo-se ás recentes declarações do ministro da Fazenda, sobre os 71 mil contos que a Companhia recebeu do governo desde 1931, informou que se tal quantia se refere a dinheiro recebido pelo Lloyd em troca de serviços, o montante deve ir a mais. Pensa que os 71 mil contos citados pelo sr. Oswaldo Aranha podem ser discriminados da seguinte forma: subvenções referentes aos annos de 1931 e 32 e mais quatro mezes do corrente anno (desde abril que o Lloyd não recebe), somma 46 mil contos; credito aberto pelo governo do Banco do Brasil, por conta das contas que o Lloyd apresentou por serviços prestados durante a revolução de 1930, e por cujo credito o Lloyd está pagando juros de 9 °|° ao anno, 21.000 contos; recebido por conta das contas de afretamentos, passagens e requisições durante o movimento de 1932, cujas facturas excedem ao recebido em mais de mil contos, 5.000 contos de réis, perfazendo tudo o total de 71 mil contos de réis.

PROPAGANDA
PROCURE
A ECLECTICA
Av. Rio Branco, 137 - Rio
3 de Dezembro, 48 - S. Paulo

INSPECTORIA DO TRAFEGO

INFRACÇÕES DO REGULAMENTO DE VEHICULOS DO DIA 14

Abandonado: — 8189.

Angariar passageiros: — 14.798 — 4.434.

Contra mão: — P. D. F. Carga 75 ordem — C. 4358 — P. 13866.

Contra mão de direcção: — C. 5420 — Omnibus 97 e 347 — 5712.

Desobediencia ao signal: — 11.225 — 11.548 — 15.524 — 16.096 — Carga L. P. ordem 148 — C. 1227 — Omnibus 158 e 425 — P. 3.100 — 8867.

Desobediencia ao signal para ser fiscalizado: 10.334 — 14571 15.948 — Cargas 2035 — 5285 — P. 3954.

Desobediencia as ordens de serviço: — 16.179 — Omnibus 579.

Decreto 1959: — Cargas, .. 2076 — 2306 — 3626 — 5062.

Excesso de velocidade: — 11.120 — 17.174 — Cargas 3842 — 4163 — Omnibus, 15 — 375 — 479 — 576 — S. P. 1 1.237 — P. 63 — 1717 — 3274.

Interromper o transito: — Omnibus 23.

Meio fio e bonde: — 13.757 C. 124 — Omnibus 43 — P. .. 3193.

Não diminuir a marcha no cruzamento: — Om. 167.

Passar a frente de outro: — Omnibus, 41 — 97 — 203 — 312 — 329 — 420 — 441 — 444 — 502 — 517 — 527 — 529 — 555 — 565 — 569.

Retardar a marcha: — Omnibus, 352 — 502.

Falta de attenção e cautela: — 17210.

Vasamento de oleo: — C. .. 6816.

Falta de busina: C. 233.

Artigo 220: — Carroça 429.

Excesso de lotação: — Omnibus 325 e 326.

Lanternas apagadas: — .. 14.645 — 15.664 — Cargas, 2057 — 6673 — 944 — 4038 — Omnibus 209 e 210 — P. 12583 — 9623.

Defficiencia de freios: Cargas 1068 — 3144 — 3149 — 6830 — Omnibus 350 — 477 — 528.

Estaccionar em lugar não permittido: — 10362 — 16065 16011 — 17234 — 17260 — 1527 — 3982 — 4081 — 7596 — 8382 — (N. Y. 33 C. 6398) — Omnibus, 23 — 49 — 88 — 141 — 203 — 576.

Falta de transferencia local: 11.427 — 12158 — 13612 — .. 13691 — 14.545 — 14941 — .. 16254 — 16675 — 16738 — 17140 — 268 — 426 — 810 — 2566 e 2845 — 2863 — 3078 — 3815 — 4372 — 4846 — Cargas 1120 — 1715 — 2046 — 2755 — 8469 — 503. — 6658 — 7099 — 7365 — 7904 — 9936.

Excesso de busina: — Omnibus 571.

Falta de lanterna: — C. 6139 Bicicleta 2446.

Inspectoria do Trafego em 14 de setembro de 1933.

A ARTE DE EMBELLEZAR
LEITE DE BENJOIM
Preparado maravilhoso para amaciar, assetinar e aformosear a pelle
O Leite de Benjoim Tonifica e rejuvenesce a cutis, fixando o pó de arroz, extingue as imperfeições da pelle, como sejam: pannos, manchas do rosto, sardas, espinhas, cravos, rugas, queimaduras do sol.
O Leite de Benjoim Preparado com o Benjoim de Siam e finamente perfumado e indicado pelas summidades medicas mundiaes.
A' VENDA EM TODAS AS PERFUMARIAS, PHARMACIAS DROGARIAS, EM TODOS OS ESTADOS DO BRASIL E NA
PERFUMARIA KANITZ
RUA 7 DE SETEMBRO, 127 E 129

Napoleão de Alencastro Guimarães — Depositario Judicial
RUA CANDELARIA, 80 — TELEPHONE: 3-3268.

LINHA RAPIDA DE PASSAGEIROS — CARGUEIROS

SUL — Araranguá: Sairá quarta-feira, 20 do corrente, ás 15 horas, para: SANTOS, 5ª-feira; R. GRANDE, Sabbado; PELOTAS, Sabbado; P. ALEGRE, Domingo. Proxima saída: Araranguá em 27 do corrente mez.

NORTE — Araraquara: Sairá quinta-feira, 21 do corrente, ás 10 horas, para: VICTORIA, 6ª-feira; BAHIA, Domingo; MACEIO', 2ª-feira; RECIFE, 3ª-feira; CABEDELLO, 4ª-feira.

NORTE — Itaipu': Sairá a odia 24 do corrente, para: Victoria, Bahia, Maceió, Recife, Cabedello, Natal, A. Branca e Macau.

SUL — Victoria: Sairá no dia 18 do corrente, para: Santos, S. Francisco, Paranaguá e Antonina.

Campeiro: Sairá em 24 do corrente, para: Santos, Paranaguá, S. Francisco, Rio Grande, Pelotas e P. Alegre.

PASSAGENS: — S. A. Martinelli — Av. Rio Branco, 103 — Tel. 4-[illegible] — Av. Rio Branco n. 57. Tel.: 4-2785 — S. A. V. L. — Av. Rio Branco, 21, Tel. 3-0476.

PRAÇA E FRETES: — Affonso Silva — Tel.: 4-1890 — Rua dos Mercadores n. 11. — Embarques no armazem 11.

PARA
Cambio — Saques, Moedas — Titulos
— Apolices — Acções
CONSULTEM A
C. I. T. A. (Percy D. Levy)
RUA DA CANDELARIA, 78 — TEL. 3-5786

Procedente de São Paulo, Chegou Hontem Pela Manhã, tendo Festiva Recepção, a Embaixada Athletica Japoneza

-:-TURF-:-

Curiosas declarações do sr. Frutuoso Pais sobre o nosso turf

O sr. Frutuoso Pais, que já desempenhou algum tempo sua profissão de treinador no nosso turf e em S. Paulo, fez ao jornal portenho "Noticias Graphicas" as seguintes curiosas declarações sobre o nosso turf a proposito da ultima victoria classica de Nino.

Desde que se iniciaram em 1922 em razão do centenario da independencia do Brasil os "meetings" hippicos no Rio de Janeiro attribui grande importancia á opportunidade offerecida por aquellas carreiras — que são internacionaes — para cotejar nossos productos, não só com os nascidos no Brasil, como tambem com os que as coudelarias brasileiras, adquirem na Europa, e pelo quaes pagam altos preços com a esperança de possuir um ganhador de premios bem dotados e, mais tarde, um bom "etalon" para a reproducção.

A opportunidade não podia ser mais favoravel para provar a conveniencia de nossa producção sobre a européa, porque, embora admittindo que o cavallo europeu fosse melhor do que o nosso, temos sempre do nosso lado a vantagem do clima, mais semelhante ao do Brasil, e que, por conseguinte, permitte um rapido e frequentemente completo acondicionamento de nossos cavallos aos do turf brasileiro. A experiencia fala. Quando estive no Brasil em 1922, pude observar que cavallos europeus adquiridos por alto preço, como Aimestry, comprado pelo sr. Assumpção, de S. Paulo, por ... 60.000 pesos e Napoleão, adquirido pelo sr. Seabra, do Rio, por 60.000 ou 70.000, não logravam siquer figurar nas provas em que tomavam parte occupando os cavallos argentinos, todos os primeiros postos.

Este anno, a historia se repete. Os cavallos que custaram tanto na Europa não figuram. e, em troca, um cavallo brasileiro ganha o premio principal do meeting classico e no domingo passado, Nino, cavallo argentino, vence o G. P. Jockey Club Brasileiro um dos cinco grandes classicos do meeting. Não obstante tão favoravel situação, nossos criadores e homens de turf parece não enxergarem o interessante horizonte, aberto á nossa cavalhada, tão proximo a nós, e muito temo que continuem deixando os turfmen brasileiros comprar na Europa, productos e cavallos menos convenientes para seus interesses, do que os que poderiam encontrar, entre nós.

Falta, evidentemente, espirito de iniciativa. Fossem os brasileiros os possuidores de nossa rica élevage e os teriamos, aqui, todos os annos com seus cavallos, jockeys e criadores, para mostrar-nos o valor de sua producção, já que são estes turfmen, enthusiastas e progressistas sportmen.

E digo com seus jockeys e cuidadores porque é este um factor essencial para o exito.

No Brasil — seja dito com o maior respeito para os collegas brasileiros — são muito poucos os criadores que conhecem bem o que é o treinamento. Os methodos postos em pratica são antiquados e poucos praticos.

O fracasso de alguns bons cavallos que foram levados d'aqui e aos quaes se attribuiu, difficuldades de acclimação, explica-se, na realidade, pelo training defeituoso. Com cuidadores experimentados como os nossos e jockeys feitos ao nosso ambiente, os cavallos que fossem enviados para o Rio e São Paulo, destacar-se-iam, em seguida, e a verificação de pratica de sua bondade faria que grande capital se encaminhasse para os nossos haras. Por outro lado, a concurrencia de nossos profissionaes obrigaria a adopção, no Brasil, de nossos methodos de treinamento, com os quaes se defenderiam os capitaes invertidos na acquisição de cavallos argentinos, que não por falta de acclimação, posto que em dez ou quinze dias nossos cavallos se fazem ao novo ambiente mas por defficiencia de "training" deixam de ser o que são, em prejuizo do prestigio de nossa elevage".

Parte das affirmações do treinador platino são justas, como por exemplo a que se refere a necessidade dos bons "coursiers" argentinos virem acompanhados de seus responsaveis, para poderem entre nós demonstrar o que são, realmente..

Isso é absolutamente certo.

Não tem sido poucos os turfmen do Brasil illudidos pela má fé dos vendedores rio-platenses.

Affirmar entretanto que a importação européa não tem dado bons frutos no nosso meio é patentear uma ignorancia total das coisas do turf brasileiro. Os Printer, Redoutable, Taciturno, Vulcain Negresco, Brasileira e por ultimo Myrthée e Carmel, exemplares de mediocre actuação na França, provam que o sr. Pedro Pais não está ao par do nosso turf.

Os juizos expendidos acerca dos nossos profissionaes são tambem injustificados. Temol-os competentes, e em grande numero.

Programma de sabbado

1ª carreira — Premio "Zug" — 1.500 metros — 4:000$000 e 800$000.

	Cavallo	Ks.	Cts.
1	Micuim..	54	50
2	Zumbaia	52	40
3	Ticket	54	40
4	Badana	52	35
5	Zamorim	54	50
"	Zaz Traz	54	20

2ª carreira — Premio "Yatagan" — 1.400 metros — Réis 3:000$ e 600$000.

	Cavallo	Ks.	Cts.
1	(1 Basil	54	30
	(2 Yamundá	53	50
2	(3 Vampiro	53	35
	(4 Errante..	52	50
	(5 Prita	48	60
3	(6 Alteza..	53	60
	(7 Koran	50	60
	(8 Broadway	56	50
4	(9 Marfim..	52	40
	(10 Tarzan	52	40

3ª carreira — Premio "Ritual" — 1.600 metros — 3:000$ e 600$000.

	Cavallo	Ks.	Cts.
1	(1 Jemopotyr.. ..	49	30
	(2 Don Pedrito ..	52	50
2	(3 Transvaliana ..	53	40
	(4 Alpina	56	60
3	(5 Bolivar..	52	35
	(6 Hepacaré	53	50
	(7 Traidor..	51	50
4	(8 Yearling	48	50
	(9 X. Raio	53	40

4ª carreira — Premio "Yeoman" — 1.500 metros — 3:500$ e 700$000.

	Cavallo	Ks.	Cts.
1	(1 Queirolo	52	30
	(2 Rapido..	53	50
2	(3 Macá	54	35
	(4 Saucy Sally ..	51	40
3	(5 Jaguaré	53	40
	(6 Petulante	51	60
4	(7 Severa..	56	50
	(8 Saint Moritz ..	50	70

5ª carreira — Premio "Caicó" — 1.500 metros — 3:000$ e 600$000.

	Cavallo	Ks.	Cts.
1	(1 Solteirinha.. ..	52	30
	(2 Malayir..	54	60
2	(3 Arlequim	56	40
	(4 Ribatejo	50	50
3	(5 Lambary	51	35
	(6 Campeira	55	40
	(7 Java	52	50
4	(8 Peteny	56	50
	(9 Ubá	50	60

6ª carreira — Premio "El Polaco" — 1.600 metros — Réis 3:500$ e 700$000.

	Cavallo	Ks.	Cts.
1	(1 Jundiá..	52	40
	(2 Ramona	56	60
	(3 Cachalote	52	30
2	(4 Palhacito	53	60
	(5 Negro	51	50
	(6 Marlena	56	40
3	(7 Alsaciano	54	60
	(" Massiço	48	50
	(8 Plume Dorée ..	48	40
4	(9 Portena..	52	35
	(" Visette	50	40

Premios do "Betting": — "Yeoman" — "Caicó" — "El Polaco".

Realizou-se, ante-hontem, o "Saint Leger"

Foi disputado ante-hontem, no Hippodromo de Doncaster, o ultimo dos tres grandes classicos inglezes que constituem a triplice corôa britannica, o Saint Leger.

Como se esperava, foi seu vencedor o cavallo Hyperion, que na ultima quarta-feira de maio levantara, em estylo impressionante, o "Derby de Epsom", cuja distancia percorreu em tempo record.

Assim só faltou ao descendente de Gainsborough ter levantado o "Dois Mil Guineio", em que infelizmente não foi inscripto, para ter seu nome figurando no rol dos raros Triplice-coroados britannicos.

Hyperion descende, pelo lado paterno, do grande Gainsborough, o ultimo Triplice-coroado inglez, que realizou esse "tour de force" em 1913, razão pela qual acreditam, ter-se encerrado, nesta data fatidica, a lista dos detentores da Triplice-corôa. Selene, mãe do Hyperion, tambem o é de Hunter's Moon, Pharamond e Sickle, o primeiro reproductor, actualmente na Republica Argentina, para onde foi após uma brilhante passagem pelas pistas britannicas.

Quem secundou Hyperion, desta vez, foi Felicitation, o producto do Aga Khan de tão boa actuação na temporada anterior, e ao Scarlet Tiger coube a terceira collocação.

Programma de domingo

1ª carreira — Premio "Xiah" — 1.500 metros — 5:000$000 e 1:000$000.

	Cavallo	Ks.	Cts.
1	Capricho	54	40
2	Marcilegi	54	50
3	P. do Norte	52	40
4	Sovéo	54	40
5	Zaméa	52	20
"	Zape	54	35

2ª carreira — Premio classico "Ypiranga" — 2.200 metros — 10:000$ e 2:000$000 (50 °\|°).

	Cavallo	Ks.	Cts.
1	Kosmos	54	14
2	Capibaribe	54	14
3	Lépido..	51	40

3ª carreira — Premio "Vesta" — 1.500 metros — 4:000$ e 800$000.

	Cavallo	Ks.	Cts.
1	(1 Dollar..	48	40
	(2 Marat	50	40
2	(3 Kid	53	30
	(4 Pirata	51	50
	(5 Matinée	56	30
3	(6 Silenora	48	50
	(7 Phebo	54	60
	(8 Cuauhtemoc ..	53	60
4	(9 Roulien..	54	40
	(10 São Sepé	50	70

4ª carreira — Premio "Regente" — 1.600 metros — Réis 4:000$000 e 800$000.

	Cavallo	Ks.	Cts.
1	(1 Yokohama	52	35
	(2 Xiah	56	40
2	(3 King Kong ...	52	50
	(4 Aveiro	56	30
	(5 Millaman	54	30
3	(6 Penalosa	56	60
	(7 Zorrastron.. ..	55	60
	(8 Palospavos.. ..	50	60
4	(9 Primeiro	52	35
	(" Rex	54	35

5ª carreira — Premio "Maranguape" — 1.600 metros — 4:000$ e 800$000.

	Cavallo	Ks.	Cts.
1	(1 Anonymo	51	40
	(2 New Star	48	40
2	(3 Libertino	55	35
	(4 Mani..	50	40
	(5 Viento en Popa	56	50
3	(6 Bonete Azul ..	53	60
	(7 Tarso	53	50
	(8 Pinam..	51	30
4	(9 Trixie	55	50
	(10 Xaréo..	48	50

6ª carreira — Premio "Ivanhoé" — 1.500 metros — Réis 5:000$ e 1:000$000.

	Cavallo	Ks.	Cts.
1	(1 Séa	52	35
	(2 Guapo..	51	60
2	(3 El Polaco	55	30
	(4 Xolotian	54	50
	(5 Catiguá..	50	40
3	(6 Iberico..	53	60
	(7 Lohengrin.. ..	49	50
	(8 Radio	55	50
4	(9 Vasari	52	40
4	(" Yáyá	56	35

7ª carreira — Premio "Tenebreuse" — 1.750 metros — 6:000$ e 1:200$000.

	Cavallo	Ks.	Cts.
1	(1 Ritual..	52	40
	(2 Tomyrim	52	50
	(3 Twimbar	52	40
2	(4 Bon Ami	50	50
	(5 Tritonia	56	40
	(6 Grand Marnier	52	50
3	(7 Ultraje	49	35
	(8 Valence..	52	50
	(9 Beef	50	30
4	(10 Manver	51	40
	(11 Capuá	50	50

8ª carreira — Premio "Guante" — 1.600 metros — 5:000$ e 1:000$000.

	Cavallo	Ks.	Cts.
1	(1 Oboé	49	40
	(2 Arauto..	50	35
2	(3 El Ghazi	50	30
	(4 Concordia	55	50
3	(5 Sosiego..	56	50
	(6 Jecyron	52	50
4	(7 Servidor	54	40
	(" Plathero	48	40

Premios do "Betting": — "Maranguape" — "Ivanhoé" — "Tenebreuse".

JOCKEY CLUB BRASILEIRO

O PROGRAMMA DA REUNIÃO DO DIA 20

Para a reunião de quarta-feira, 20 do corrente, ficou hontem organizado o seguinte programma:

1ª carreira — Premio "Transvaliana" — 1.600 metros — 4:000$ — Cairelito 54 kilos; Pata 51; Roulien 53; Anangel 56; Tobiba 48; (Excluido o vencedor do premio "Vesta", da reunião do dia 17).

2a carreira — Pemio "Conqueror" — 1.500 metros — 3:000$ — Diagonal 49 kilos; Legenda 49; Karina 49; Berenice 52; Canace 56; Alhambra 53; Lampreia 51; Gigolette 53; Ciumenta 49; Yonne 51; Clora 51 e Piastra, 53.

3ª carreira — Premio "Yokohama" — 1.600 metros — 3:000$000 — Audaz 54 kilos; Lenda 51; Mineiro 54; Xamate 53; Xarope 53; Astro 51; Bohemio 53 e Gandhi 54.

4ª carreira — Premio "Jundiá — 1.500 metros — 4:000$ — Yatagan 48 kilos; Menade 55; Catiguá 53; Trixie 52; Sea 55; Tricolor 48 e Triste Vida 56.

Excluido o vencedor do premio Ivanhoé e sobrecarga de 4 kilos ao vencedor do premio "Maranguape", da reunião do dia 17).

5ª carreira — Premio "Xaxim" — 1.750 metros — 4:000$ — Xiah 56 kilos; Maracó 55; Rex 54; Tuyuty 51; Matinée 49; Xaréo 56; Millaman II 54; Kodak 52; Joy 50; e King Kong 53.

(Excluido o vencedor do premio Mranguape e sobrecarga de 4 kilos aos vencedores dos premios "Regente e Vesta", da reunião do dia 17).

6a carreira — Premio "Umbá" — 1.800 metros — 6:000$ — San Salvador 56 kilos; Lutador 53; El Gouala 57; Xenon 53; Lakin 51 e Hoquendo, 51.

Premios do Betting: Jundiá, Xaxim e Umbá.

AVISO AO PUBLICO

A directoria avisa ao publico que, tendo terminado a temporada internacional, serão cobrados de domingo proximo em deante, os preços de entradas de accordo com os que estavam em vigor anteriormente, não pagando ingressos as senhoras e os menores.

ALTERAÇÃO NA ORDEM DAS CARREIRAS, PARA A REUNIÃO DE DOMINGO

A Commissão de Corridas deliberou alterar a ordem das carreiras, da reunião de domingo passando o classico Ypiranga para a primeira carreira e o premio "Xiah", para 2º logar.

Para o effeito dos concursos simples e duplos, a presente alteração já constará do programma official.

Tem Caveira

Em mais de uma chronica, tive opportunidade de aconselhar aos organizadores de reuniões pugilisticas a deixarem o campo de Sant'Anna á margem de qualquer cogitação para escolha de local.

As seguidas observações que fiz, infelizmente, foram olhadas como uma insinuação do "astral", dignas só de risotas.

Considerando o problema — localidades — disse, não ha muito, que qualquer empresario que lançar mão do campo de Sant'Anna, fatalmente "tomará na cabeça".

E citei exemplos: Roberto Coelho x A. Edde e Manoel Fernandes x Herminio.

Pois bem. Ante-hontem, á noite, o sr. Pedro Cardoso, organizando um programma, teimou em realizar o seu desenvolvimento, naquelle logradouro.

Não foi feliz, como não o têm sido seus antecessores, ali.

Na quinta luta, o publico das geraes invadiu o recinto de cadeiras, comprimindo, não só os espectadores localizados nessa parte, mas, ainda, Commissão de Pugilismo, Imprensa e autoridades.

Isto constituiu, simplesmente, o inicio do que havia de acontecer na prova semi-final.

Nella, conforme foi annunciado, competiram Waldemar Moraes x Peitão.

Este, procurando decidir o combate por knock-out, deu margem a que o conhecido "Homem Borracha" fosse accummulando pontos e no final obtivesse licitamente, a victoria.

Pena, no emtanto, é que Peitão, sportman privadamente e cavalheiro amigavelmente, tendo proporcionado aos seus "fans" um dos melhores combates de sua vida, não tenha sabido aceitar a derrota que soffreu.

Os actos de nossa Commissão, mercê da dubiedade de com que são proferidos, serviram de base ás scenas de ante-hontem.

Embora conhecedor do absurdo de certas decisões commissionarias, condemno a attitude dos promotores da confusão verificada no espectaculo.

E, condemnando esse gesto, só encontro para elle a base idolatria, com que a brilhante corporação do Regimento Naval, encara o cabo Peitão.

Em se tratando de sports, acho que, afastada se encontra a feição militar e civil, de seu praticante.

São dois homens e nada mais.

Peitão, irreflectidamente, não aceitando a decisão acertada da Commissão, provocou a ira de seus companheiros contra ella e moveis ali existentes, trazendo o desacocego á assistencia.

Certo estou que a rapaziada da infantaria de nossa Marinha de Guerra, autora dos disturbios da noite de ante-hontem, uma vez passados aquelles momentos de exaltação, ha de, reflectidamente, convir que acções como as de ante-hontem, só servem para depôr contra a disciplina de que é dotada.

Censurando-a, certo estou de que scena egual jamais será offerecida ao nosso publico, pois os nossos fuzileiros navaes serão os primeiros a impedir sua perpetração.

E, terminando este, cumpre-me ainda, dois esclarecimentos:

1º — A Commissão agiu com acerto, dando a victoria a Waldemar Moraes, pois o numero de pontos que soube accummular, supplantou ao obtido por Peitão;

2º — Os nossos organizadores de programmes de "ring" se capacitem desta verdade — O campo de Sant' Anna, para materia de box, luta-livre e jiu-jitsu, tem caveira.

SWING

BOX

Rodrigues e Abate lutarão amanhã no theatro Republica

Quem vencerá o desempate entre Antonio Rodrigues e Carlos Abate? — Essa a pergunta que fazem os sportmen cariocas sobre a peleja de amanhã no Theatro Republica. E realmente ella tem razão de ser, pois torna-se difficil um prognostico quanto ao seu resultado. Rodrigues, sempre e cada vez mais, se impõe no conceito dos afficionados. Elle tem demonstrado qualidades excepcionaes de pelejador que o collocam em situação de accentuado destaque.

A luta com Bianna serviu para demonstrar que Rodrigues não tem, apenas, socco destruidor mas possue, tambem, grande dóse de coragem, pois soube enfrentar com serenidade, respondendo á altura os furiosos ataques do campeão. Com Abate, no emtanto, a coisa muda de figura.

O uruguayo é violento, mas não desordenado. Elle sabe quando deve bater forte e justo. Seus golpes levam a dynamite necessaria para derrubar o adversario, desde que este lhe offereça opportunidade. — Ardiloso, sempre attento. Abate é um contendor perigosissimo, porque tem technica e se torna aggressivo quando quer decidir o combate pelo knok-out.

Assim sendo, a luta final da reunião de amanhã no Theatro Republica, proporcionará á verdadeira multidão que a elle comparecerá opportunidade de presenciar o confronto de technica e de coragem em busca de um desfecho positivo que outro não será sinão o knock-out.

Angel Ledoux, o perigoso e forte pugilista francez, enfrentará Laurindo Armando no encontro da semi-final. Ambos encontram-se em excellentes condições de treino e dispostos a vencer de modo a não deixar duvidas.

Uma victoria aos pontos não satisfará, resultando, dahi, a previsão de uma renhida peleja. Enfrentando Alvaro Santos, o peso penna portuguez que empolga os afficionados pela sua incrivel aggressividade, estreará no Rio o hespanhol Sanles.

Este boxeur venceu em luta recente, realizada em São Paulo o nosso muito conhecido Bianchi, que foi obrigado a desistir no primeiro round, para não soffrer um knock-out.

Completando o programma, serão realizadas tres lutas de amadores, estando marcado para as 20 e meia horas o inicio do espectaculo de amanhã no Theatro Republica.

CASA WILSON
Alfaiataria e Chapelaria
Aceitam-se tecidos a feitio:
de casemira, desde .... 100$000
de brim, desde .. .. .. 60$000
URUGUAYANA, 220
esq. Theophilo Ottoni

FOOT-BALL

O Bomsuccesso enfrentará amanhã á tarde o forte quadro do Ypiranga

Amanhã, á tarde, será realizado o match de campeonato de profissionaes entre ás equipes do Bomsuccesso F. Club e do Ypiranga, de São Paulo.

Esta pagina tem despertado bastante interesse nas rodas sportivas, pois ambos os quadros estão em condições de apresentar jogo bem desenvolvido. Sendo assim, a tarde sportiva de amanhã, promette ser muito interessante.

No quadro do Bomsuccesso ha elementos de grande valor como Gradim, Aragão, Raymundo, Caldeira e outros.

Na équipe paulista encontram-se tambem, nomes de destaque como Ratto, Tito, Mello e Chiquinho.

Para actuar a partida foi designado o sr. Edgard da Silva Mesquita.

As equipes serão as seguintes:

BOMSUCCESSO — Raymundo; Aragão e Heitor; Loló, Eurico e Claudio; Caldeira, Gradim, Rebolo e Miro.

YPIRANGA — Ratto; Rovay e Tito; Argemiro, Jorge e Americo; Antonio, Mello, Chiquinho, Lalá e Lucio.

BEBAM CAFE' GLOBO O MELHOR E O MAIS SABOROSO

LINGERIE
Executa-se com perfeição em linho e a seda.
Borda-se enxoval de noiva por preço modico.
TELEPHONE 7-1075

Indicador Profissional

Dr. Alvaro Moutinho
Doenças dos rins, bexiga, prostata, etc. Cura rapida sem dor da GONORRHÉA aguda ou chronica e suas complicações no homem e na mulher, prostatites, cistites, orchites, inflammações do utero, ovarios etc. Tratamento pela electricidade Diathermia, D'Arsonvalização, Ozonothermia, Estreitamento da Urethra.
IMPOTENCIA
10 ás 18 — Buenos Aires, 77-1º
Consultas a preços reduzidos.

Clinica Medico-cirurgica
DR. AMERICO CAPARICA
Consultorios: Ruas Visconde do Rio Branco, 31 (sobrado)
Telephone 2-2949
DIARIAMENTE DAS 3 A'S 7 HORAS
Residencia: Rua Paulo de Frontin n. 103 — 2º andar.
Telephone: 2-7804.

Advogado
ROBERTO LYRA
PATROCINIO DE CAUSAS MEDIANTE CONTRATO.
Ed. "Jornal do Commercio", 1º S. 106—1.5982—16 ás 19.

CASA DE SAUDE
DA ASSOCIAÇÃO DOS CONSTRUCTORES CIVIS.
R. do Senado n. 213 — Tel. 2-0964. Director Dr Julio Pinto Brandão. Cirurgia em geral, especialmente cirurgia do ventre e vias urinarias, fracturas e apparelhos Aberto á clinica de todos os senhores medicos.
RAIOS X
A CARGO DOS DRS.: VICTOR E PAULO CORTES.
PREÇOS MODICOS.

Gabinete de Raios X
DOS DRS.
VICTOR CÔRTES
E
PAULO CÔRTES
Radiodiagnostico. Exame radiologico a domicilio.
RUA DA ASSEMBLE'A, 73
1º andar.
—:— Tel.: 2-5330 —:—

Deocleciano Martins de Oliveira Filho
Leão Padilha
Arnon de Mello
— ADVOGADOS —
Causas civeis, commerciaes e criminaes — Patentes e marcas de fabrica.
RUA DO ROSARIO, 170 — 1º andar. — T. 3-5007.

Dr. Water B. Moreira
Molestias de utero, ovarios partos e operações.
RES.: FERREIRA DE ANDRADE, 42 — Tel. 8-2460.
CONS.: ARCHIAS CORDEIRO, Numero 198-sob.

Dr. Newton Motta
Medico
(Do Hospital S. Francisco e Beneficencia Hespanhola)
MOLESTIAS DAS SENHORAS — CIRURGIAS — PARTOS
Consultorios: Rua dos Invalidos, 46-sob. Tel. 2-3554 — De 1 ás 2 horas e R. Leopoldina Rego, 32 (sub.)-Ramos — De 5 as 7.
Residencia: R. Professor Gabizo 198 — Tel. 8-2643

BLENORRHAGIA
Cura radical, no homem e na mulher, aguda ou chronica por mais antiga que seja em 10 injecções hypodermicas indolores, sem reacção de especie alguma. Devolve-se a importancia total paga pela cura, em caso de possivel insuccesso.
Tratamento radical da prostatite, orchite, impotencia (no moço), estreitamento, corrimento, regra dolorosa, escassa ou demasiada, metrite, ovarite, esterilidade. Consulta gratis. Consultorio: 67 — RUA ASSEMBLE'A — 2 ás 4 — Telephone 2-3112 - Residencia 5-3984
DR. JORGE A. FRANCO

Doenças ano-rectaes
Dr. Lauro Borges
Tratamento das hemorroidas sem operação e sem dor.
RODRIGO SILVA, 14-3º — 2-1250.

Dr. Henrique Baptista
E
Dr. Renato Baptista
PARTOS E MOLESTIAS DE SENHORAS.
RAINHA ELISABETH, 256 — Phone: 7-4613.
VISCONDE DE ITAMARATY, 14-A — Phone: 8-7877.

Preços de Crise
Obturação .. .. 10$
Pivot .. .. 35$
Corôa de ouro .. .. .. 40$
Dentadura até 14 dentes .. .. 100$
Pagamento parcelado — Garantia.
79, RUA BUENOS AIRES, 79
Clinica Dentaria Allemã

Hemorrhoidas, cura radical sem dor e sem operação Doenças ano-rectaes, rectites, estreitamentos. Cirurgia do recto.
Dr. Joaquim de Oliveira
(Assistente de doenças do recto da Cruz Vermelha)
Rua Visconde Rio Branco, 31 — 1º andar, das 4 1/2 em deante — Tel.: 2-2949.

Dr. Oswaldo Barbosa
PROF. DE CLINICA MEDICA DA FACULDADE DE MEDICINA DO PARA'
Doenças do figado, estomago, pulmões e coração.
Installações completas de electricidade medica, raios X, alta frequencia, banhos, hydro-electricos e de luz, raios, infra-vermelhos e ultra-violetas.
EXAMES DE LABORATORIO.
CONSULTORIO: 7 de Setembro, 136, 3º andar — 2-0593.
RESIDENCIA: — Rua Paulino Fernandes 82 — Botafogo. 6-2231.

CASA DE SAUDE SÃO SEBASTIÃO
160—RUA BENTO LISBOA—160
Telephone: 5-4001 — 5-4002
DIARIAS DESDE 15$000
Situado no local mais aprazivel desta cidade Aberta á clinica de todos os srs. medicos.
OPERAÇÕES E PARTOS
REGIMENS ALIMENTARES
Duchas, Raio X
Medico: dr Cincinato Simões Corrêa — Director: Luiz Simões Corrêa.

Dr. Fernando Paulino
Cirurgia — Vias urinarias
Assembléa, 70-1º — Diariamente, de 3 ás 5. — T. 2-5263 — Sanatorio S. Geraldo, — 5 ás 7. — T. 6-0155.

Dr. Volta B. Franco
Assistente de Cirurgia e Gynecologia no H. da Gambôa. — Chefe de Vias Urinarias na S. M. C. dos Func. Municipaes
OPERAÇÕES MOL. SENHORAS. VIAS URINARIAS.
Assembléa, 63-1º — 2-7019.
Vol. da Patria, 185. — 6-3272.

Dr. Lopes de Castro — OCCULISTA HOMEOPATHA E CLINICA GERAL — Segundas, quartas e sextas-feiras, das 16 ás 18 horas na Avenida Rio Branco, 143-1º — Phone 2-5460 — Residencia, rua São Francisco Xavier n. 388 — Phone: 8-3885.

Dr. Francisco Pinto de Almeida
Olhos, Ouvidos, Nariz e Garganta — Segundas, Quartas e Sextas — 2 ás 4 — Consult.: Av. Rio Branco, 183-7º andar; Fone: 2-6708.

DR. CARMO PEREIRA
Pratica hospitaes Paris, Berlim e Lausanne Mols. ints. Esp. Figado, Estomago, Intestinos. Sete Setembro, 84-3º, sala 8, das 2 ás 5 horas — Res.: T. 6-1922.

Diario dos Tribunaes

Direcção do DR. ALBERTO BEAUMONT

Côrte de Appellação

CONSELHO DE JUSTIÇA

Sob a presidencia do sr. desembargador Elviro Carrilho, secretariado pelo sr. Ignacio Pereira da Costa, reuniu-se, hontem, a sessão do Conselho de Justiça, presentes os srs. desembargadores Armando de Alencar e Alfredo Russell e o procurador geral do Districto, dr. Goulart de Oliveira.

JULGAMENTOS

Aggravo n. 65 — Relator, sr. desembargador Alfredo Russell; aggravante, Castello da Gloria Hotel Limitada; aggravado, Juizo dos Registros Publicos — Conheceram do aggravo e deram-lhe provimento para reformar a decisão recorrida e ordenar o protesto do titulo, unanime.

Reclamação n. 459 — Relator, sr. desembargador Armando de Alencar; reclamante, França's Lima de Aguiar; reclamado, Juizo da 5ª Vara Civel.

Não tomaram conhecimento por não ser caso de correição parcial, unanime.

Tomou parte nos julgamentos o presidente, na ausencia do desembargador Moraes Sarmento, que se acha em serviço eleitoral, sendo por este motivo adiados os demais julgamentos.

PRIMEIRA CAMARA

Sob a presidencia do sr. desembargador Alvim, secretariado pelo official, sr. Joaquim Elisio Moreira, reuniu-se, hontem, a sessão da 1ª Camara, comparecendo os srs. desembargadores Galdino Siqueira e Mello Mattos.

Esteve presente o procurador geral do Districto, dr. Goulart de Oliveira.

JULGAMENTOS

"Habeas-corpus" — N. 7.991 — Relator, desembargador Mello Mattos; paciente, Armando Martinez e outro — Não tomaram conhecimento, unanime.

Recurso de "habeas-corpus" — N. 1.616 — Relator, sr. desembargador Galdino Siqueira; recorrente, João Geraldo da Costa; recorrido, Juizo da 4ª Vara Criminal — Deram provimento para conceder a ordem, unanime.

APPELLAÇÕES CRIMINAES

N. 4.738 — Relator, sr. desembargador Mello Mattos; appellante, Gastão de Oliveira — Negaram provimento, unanime.

N. 4.740 — Relator, sr. desembargador Mello Mattos; appellante, Agenor da Rocha Passos — Negaram provimento, unanime.

N. 4.746 — Relator, sr. desembargador Cesario Alvim; appellante, a Justiça e Waldemar da Cruz Bolão — Julgamento secreto.

N. 4.334 — Relator, sr. desembargador Mello Mattos; appellante, João de Oliveira — Converteram o julgamento em diligencia.

N. 4.948 — Lei de Imprensa — Relator, sr. desembargador Mello Mattos; appellante, professor Benevenuto Berna. — Foi adiado o julgamento por indicação do relator.

Com dia para julgamento as appellações ns. 4.619, 4.651, 4.736, 4.762, 4.767, 4.776, 4.779, 4.800, 4.803, 4.805, 4.809, 4.813, 4.817, 4.822, 4.823, 4.828, 4.831, 4.832, 4.837, 4.841, 4.840, 4.846, 4.852, 4.865 e 4.915.

SESSÃO DA TERCEIRA CAMARA

Sob a presidencia do sr. desembargador Alfredo Russell, secretariado pelo chefe de secção, dr. Clovis José Baptista, presentes os srs. desembargadores Leopoldo de Lima, Flaminio de Rezende Fructuoso Aragão, reuniu-se hontem ás 13 horas a sessão da 3ª Camara. Foram julgados os seguintes feitos.

APPELLAÇÕES CIVEIS

N. 3.671 — Relator, sr. desembargador Fructuoso de Aragão; appellante, Fiat Brasileira S. A.; appellado, Francisco Desiderati — Deram provimento para julgar improcedente a acção, unanime.

N. 3.736 — Relator, sr. desembargador Leopoldo de Lima; appellantes, Custodio Paiva e outros — Negaram provimento, unanime.

N. 3.754 — Relator, sr. desembargador Flaminio de Rezende; appellantes, J. Abeil & Irmão e E. Percy Ellis, liquidatario da massa fallida da Fabrica de Tecidos S. Miguel, Sociedade Anonyma. — Não vencidas as preliminares, foi negado provimento as appellações, unanime.

Com dia para julgamento ás appellações ns. 3.158, 3.289, 3.377, 3.501 e 3.714.

CAMARAS CONJUNTAS DE AGGRAVOS

Foi convocada as Camaras Conjuntas de Aggravos para segunda-feira proxima, 18, ás 12 1|2 horas, afim de julgarem embargos de nullidade e outros recursos.

Realizam-se hoje as seguintes sessões: a 2ª Camara Criminal, a 1ª de Appellações e a 6ª de Aggravos, para julgamentos de feitos.

CONCORDATAS E FALLENCIAS

Cia. Fiação e Tecelagem Industrial Mineira S. A. — Pelo titular da 2ª Vara Civel, foi decretada a fallencia da Cia. Fiação e Tecelagem Industrial Mineira S. A., estabelecida á rua do Ouvidor n. 11, attendendo ao requerimento de Manih Abond. O termo legal retroagiu a 28 de julho; marcado o prazo de 20 dias para as habilitações de creditos e designado o dia 27 de novembro para a assembléa de credores; e nomeado syndico o requerente. Na relação de credores apresentada figuram como maiores os seguintes: Banco Commercial e Industria do Rio de Janeiro, 867:720$000; Banco de Minas, 831:152$000; Berth Maud Gepp, 450:498$000, e outros menores num total approximado de sete mil contos.

Cia. Hoteis do Brasil — Por sentença de hoje, o dr. Santos Netto, juiz em exercicio na 5ª Vara Civel, denegou a fallencia requerida contra a Cia. Hoteis do Brasil, com séde á rua do Riachuelo, 124. Custas ex-lege.

J. L. Borges — Prorogado por 15 dias o prazo para a habilitação de credores (1ª Vara Civel).

Abraham Soibelman & Nathan — Nomeado syndico, em substituição, o dr. Aurelio Silva (1ª Vara Civel).

J. A. Bento & Cia. (Palacio das Noivas) — Indeferidos os pedidos de destituição dos syndicos e continuação do negocio e autorizado o leilão dos bens da massa (3ª Vara Civel).

Amadeu Esteves Vieitez — Nomeado liquidatario provisorio o credor José de Oliveira Sucupira e designado o dia 29 do corrente para a assembléa de credores (4ª Vara Civel).

Camillo Lellis Ferreira — Mantido o despacho que destituiu o syndico Nestor Martins Bastos (6ª Vara Civel).

CONCORDATA PREVENTIVA

Renato Bifano & Cia. — O dr. Santos Netto, juiz da 3ª Vara Civel, indeferiu, por sentença, o pedido de concordata preventiva da firma Renato Bifano & Cia., estabelecida com o commercio e fabrica de artefactos de metal, á rua Conde Leopoldina n. 96, cuja proposta é na base de 60 °|° em quatro prestações semestraes. Nomeados commissarios Malta Irmão & Cia.; marcado o prazo de 20 dias para as habilitações de creditos; e designado o dia 28 de novembro para a assembléa de credores. O passivo apresentado é de 210:542$000.

ASSEMBLEAS DE CREDORES

Está designada para hoje ás 13 horas, a seguinte:

3ª Vara Civel — Rolla & Irmão.

TITULOS LEVADOS A PROTESTO

1º Cartorio:

Port., Julião Vieira; Emit., O. Mendonça — Prom. 320$.

Port., Julião Vieira; Emit., Isaura Martins de Castello Branco; Avals. Fernando da Cunha Castello Branco e Fernando da Silveira Machado Castello Branco — Promissoria de 1:000$000.

Port., Mello Sampaio & Cia.; Devs., W. Ferreira & Cia.. — Dup. 1:349$440.

Port., B. Hyp. de Minas Geraes; Devs., H[illegible]o & Raposo — Dup. 120$000.

2º Cartorio:

Port., Jacintho de Andrade; Emit., Rosalia Martins Alves — Prom., 6:000$000.

Port., J. Figueira; Emit., Joaquim Martins Ramos; Aval. Gualter Rodrigues; Avals., Silva & Mattos, José Ferreira Coelho de Mattos, José Joaquim Peixoto e José Luiz de Lira — Prom. 1:500$, saldo de 1:100$.

Port., J. Figueira; Aval., Mel. da Silva Pinho — Promissoria 500$000.

Port., L. Rego; Aval. Jehová Simões Lavoura — Promissoria 100$000.

Port., B. Com. R. de Janeiro; Emit., Evaristo de Freitas Castro; Aval. José Felippe de Freitas Castro — Promissoria 2:000$000.

Port., Mel. Ferreira Martins; Emit., Teixeira & Modesto — Promissoria 250$000.

Port., Banco Germanico, mandatario; Emit., Super Lux Ltda.; Aval. Roger Mesquita — Promissoria 2:000$000.

Port., Banco Hollandez, mandatario; Dev., Honorio F. Coelho — Duplicata 100$000.

Port., General Electric S. A.; Dev., Linda Torós — Duplicata 440$000.

3º Cartorio:

Port., Sá & Teixeira; Emit., Viscardo Guiliani — Quatro promissorias de 233$ cada uma.

Port., dr. Raul Boaventura; Emit., J. Léco & Cia. — Promissoria 600$000.

Port., A. Luevo; Emit. Mel. Pinto Ribeiro; Aval., Antonio da Silva Fontes — Promissoria 500$000.

Port., J. Philomeno Gomes & Cia.; Emit., Pedro Arrúa Roda — Promissoria 200$000.

Port., Banco Ultramarino, mandatario; Dev., Mel. Souza Sobrinho — Tres duplicatas de 100$000 cada uma.

Port., Casa Teixeira Pinto Ltda.; Dev., Arlindo C. Almeida — Duplicata 50$000.

Port., B. Germanico, mandatario; Dev., Samuel de Oliveira Serber — Duplicata 100$.

Port., Brandão Simões & Cia.; Emit., Fco. Baptista Antunes — Duplicata 1:281$200.

Port., Samuel Linetsky; Dev., Abram Korotin — Trip. 1:470$.

SUMMARIOS

PRIMEIRA — Alfredo Pinto Lima.

SEGUNDA — João Euzebio Mattoso, José Antonio de Oliveira e Mario Marques Lopes.

TERCEIRA — Doreino Domingos Netto, Seraphim Moreira, Jufita de Menezes, Francisco Rodrigues, José Pinto Lobo, Thero Flauarg e Antonio Vieira.

QUARTA — Oswaldo Roque Bento, Alcidio Alveina, Flavio José de Magalhães.

QUINTA — Manoel Fernandes de Menezes, Bonenha, Anchises Vieira Dias, José Pimentel, Philadelpho Machado.

SETIMA — Edgard José de Oliveira, Antonio Magalhães Macedo, João Augusto de Carvalho, Annibal Xavier Pereira Peçanha, L[illegible]deus dos Santos Sobrinho e Alice Pinto Martins.

OITAVA — João José dos Santos Lourival Alves, João Carlos ou S. Pereira, João Barreto da Silva, Domingos da Silva Dutra e Alberto Costa Alves.

DENUNCIADOS

Chama-se Antonio Augusto Tavares o réo denunciado no juizo da 8ª Vara Criminal. E' que elle, de 1930 a 1931, como thesoureiro da Sociedade Protectora de Barbeiros e Cabelleireiros, se apropriou de 12:018$000.

Pelo juiz da 1ª Vara Criminal foi mandado archivar o inquerito instaurado contra João Augusto da Silveira, que era accusado de ter infelicitado uma menor.

JURY

Deve reunir-se hoje, o Tribunal do Jury, sob a presidencia do juiz dr. Magarinos Torres. Está chamado a julgamento Julia Baptista Lasuor, accusado de crime de homicidio.

"SURSIS"

O juiz da 5ª Vara Criminal, em decisão de hontem concedeu "sursis" a Alfredo Correrim, que está condemnado a 8 mezes de prisão por ter se apropriado de moveis e roupas no valor de 1:471$000.

ABSOLVIDO

Pelo juiz da 1ª Vara Criminal foi absolvido Alexis Kropotoff. Era elle accusado de, a 5 de agosto do corrente anno, na rua do Riachuelo, esquina da Avenida Mem de Sá, ter aggredido o menor de 13 annos Theophilo Dias Ribeiro e ter resistido á prisão.

ARCHIVADO O INQUERITO

O juiz da 1ª Vara Criminal em despacho de hontem, mandou archivar o inquerito instaurado contra Joaquim Augusto Gamma, accusado de apropriação de documentos.

O juiz Rocha Lagoa, da 1ª Vara Criminal determinou o archivamento do inquerito policial em que João Augusto da Silveira é accusado de um crime de seducção.

CONDEMNADO

Foi julgado no Jury, Arthur de Almeida Monteiro, accusado de haver morto a golpes de faca João Barracani. O julgamento foi encerrado ás 18.30 horas, tendo o Conselho de Sentença condemnado o réo a 6 annos de prisão.

EDITAL

JUIZO DA SEGUNDA PRETORIA CIVEL

De primeira praça, com o prazo de vinte dias, para venda e arrematação dos bens que a Cooperativa Brasileira de Crédito penhorou a Luiz Loreto do Nascimento e sua mulher, na fórma abaixo:

O doutor Optato Nehemias Eustachio Carajurú, juiz supplente em exercicio da Segunda Pretoria Civel do Districto Federal, etc.:

FAZ SABER que o official de justiça que neste juizo serve de porteiro dos auditorios, trará a publico prégão de venda e arrematação, a quem mais dér ou maior lance offerecer acima da avaliação, os bens immoveis que a COOPERATIVA BRASILEIRA DE CREDITO penhorou a LUIZ LORETO DO NASCIMENTO e sua mulher, no executivo que contendem por este juizo e foi julgado subsistente por sentença que transitou em julgado, no dia 26 de setembro p. futuro, ás 13 horas, depois de finda a audiencia do estylo, ás portas deste juizo, á rua dos Invalidos n. 152, cujos bens constam da avaliação seguinte — **AVALIAÇÃO:** Um predio e relativo terreno, sitos á rua Quintão numero 216, antigo 146, de feitio de chalet, tendo de frente 2 janellas, entrada ao lado, construcção de pedra, cal e tijollos, portões de madeira e coberto de telhas typo francez. Divide-se em duas salas, 2 quartos, sendo a sala e o quarto da frente assoalhados e forro de cimento armado, as demais dependencias, inclusive a cozinha, cimentadas. Está em bom estado de conservação. Edificado em terreno que mede de largura, na frente, 11 metros e de comprimento 44 metros. Está cercado de ripas na frente, lados e fundos de arame. Confronta pelo lado direito com o predio n. 220, pelo lado esquerdo com o predio n. 212 e fundos com quem de direito. Avaliados em 10:000$000, preço por quanto vão a esta primeira praça os referidos bens e quem os mesmos pretender arrematar deverá comparecer no dia, hora e local acima designados, afim de ter logar a praça e consequente arrematação, que será feita de accordo com o art. 1.039 do Codigo do Processo Civil e Commercial. E, para que chegue ao conhecimento de quem interessar, possa, mandei passar o presente e mais dois de egual teôr, que serão publicados pela imprensa e affixados no logar de costume pelo respectivo porteiro, que lavrará uma certidão, na fórma e de accordo com a lei. Dado e passado nesta cidade do Rio de Janeiro, aos 31 de agosto de mil novecentos e trinta e tres. Eu, José Pinto Santiago, escrivão, o subscrevo e assigno. — **José Pinto Santiago.** — **Optato Nehemias Eustachio Carajurú.** — Está conforme. O escrivão, **José Pinto Santiago.**

JUIZO DE DIREITO DA 1ª VARA CIVEL

Edital de 1ª praça com o prazo de 20 dias. Na fórma abaixo

O dr. Emmanuel de Almeida Sodré, juiz de direito da 1ª Vara Civel do Districto Federal. FAZ saber aos que o presente virem e a quem interessar possa que, no dia 5 de outubro do corrente anno, após a audiencia do juizo, ás 13 horas, o porteiro dos auditorios no Palacio da Justiça, á rua D. Manoel, trará a publico pregão de venda e arrematação em 1ª praça deste juizo, os bens penhorados no executivo movido por MANOEL JOSE' VALENTE contra Antonio Martins, constantes da avaliação junta aos autos que é do teôr seguinte: PREDIO assobradado sito á Estrada de Santa Cruz numero 309-A, freguezia de Campo Grande, estação de egual nome da Estrada de Ferro Central do Brasil, de feitio platibanda, tendo na fachada duas janellas de peitoril, sendo uma conjugada e tres mezaninos com téla de arame, entrada ao lado esquerdo por pequena varanda coberta e ladrilhada, dando para a mesma duas portas. Construcção de pedra, cal e tijollos, portaes de massa e coberto com telhas typo francez, medindo de largura na frente 6m.85 e de comprimento o corpo principal 9m.65, em seguida puxado medindo de comprimento 4m.10 e de largura 6m.65, inclusive area cimentada na qual tem tanque, privada e chuveiro. Esse predio está em regular estado de conservação e divide-se em duas salas, quatro quartos, sendo as salas e dois quartos forrados e assoalhados e os outros dois assoalhados e em telhavá, pequeno corredor, cozinha e dispensa com pisos cimentados. Nos fundos do terreno existe uma meia agua de madeira e coberta de zinco. O predio acima descripto está edificado e afastado do alinhamento da rua, em terreno fechado na frente por baldrame com gradil de madeira e portão de ferro e pelos lados e fundos com cercas de bambú e arame, terreno esse que méde de largura na frente 10m. e de extensão pela linha do centro 37m.70. Confronta pelo lado direito com terreno do predio n. 309-B, pelo lado esquerdo com terreno que fica junto ao terreno do predio numero 309-C, e pelos fundos com quem de direito. Avaliado o predio e respectivo terreno em 23:000$000. PREDIO assobradado sito á Estrada do Cabuçú, tendo o numero 36 pintado na parede e mais uma placa de folha com as iniciaes "R. E." numero 985, na freguezia de Campo Grande, estação de egual nome da Estrada de Ferro Central do Brasil, de feitio chalét **bico quebrado, tendo na fachada uma janella de peitoril** e varanda em recuo coberta e cimentada, dando para a mesma uma porta. Construcção de frontal de tijolo, portaes de madeira e coberto com telhas typo francez, medindo de largura na frente 3m.20, na extensão de 3m.10, onde alarga para 6m.50, na extensão de 3m.45, em seguida puxado medindo de comprimento 2m.60 e de largura 5m.45, junto ao mesmo existe meia agua abrigando privada. Esse predio precisa de reparos e pintura e divide-se em dois quartos, duas salas, forrados e assoalhados, excepto uma sala que tem o piso cimentado, tendo a cozinha tambem o piso cimentado. O predio acima descripto está edificado em cima de uma pedra, tendo a fachada virada para o caminho onde passam os bondes que vão para o logar denominado Rio da Prata; em terreno fechado na frente e lados com arame farpado e fundos em aberto, terreno esse que mede de largura na frente pela Estrada do Cabuçú 30m. e de extensão pela linha do centro 66m. terminando no alinhamento do referido caminho dos bondes, com 40m. Confronta pelo lado direito de quem olha para a Estrada do Cabuçú, com terreno do predio numero 40, pelo esquerdo com terreno de quem de direito. Avaliado o predio e respectivo terreno em 16:000$000. Importa a avaliação em 39:000$000, preço por quanto vão os bens acima descriptos a esta 1ª praça para serem arrematados por quem maior lance fizer acima da avaliação. E quem os mesmos quizer arrematar deverá comparecer no dia, hora e local acima designados, afim de ter logar a praça que será feita mediante pagamento á vista ou fiador idoneo por tres dias. Em virtude do que se passou este e outros eguaes que serão publicados e affixados na fórma da lei. Dado e passado nesta cidade do Rio de Janeiro, aos 29 de agosto de 1933. Eu Bartlett James, escrivão, subscrevo. — Emmanuel de Almeida Sodré. — Está conforme. — O escrivão, Bartlett James.

JUIZO DA OITAVA PRETORIA CIVEL

De 2ª praça, com o prazo de 10 dias e abatimento legal de 10 °|° da avaliação, para venda e arrematação dos bens penhorados a **Affonso Monteiro Bentin**, nos autos de acção executiva por alugueres que por este Juizo lhe move **Bernardino C. Machado,** na fórma abaixo:

O doutor Antonio Mendes de Oliveira Castro, juiz em exercicio da Oitava Pretoria Civel do Districto Federal, etc.

Faz saber aos que o presente edital de 2ª praça e com o abatimento de 10 °|° virem, ou delle conhecimento tiverem, que no dia 22 deste mez, ás treze horas, após a audiencia de costume, no saguão do Palacio de Justiça, á rua D. Manoel, o official de Justiça que estiver servindo de porteiro, trará a publico pregão de venda e arrematação, a quem mais dér e maior lanço offerecer acima da avaliação, com o abatimento de 10 °|°, os bens penhorados a Affonso Monteiro Bentin por Bernardino C. Machado, constante do laudo de avaliação que se segue: Laudo de avaliação — Nós abaixo assignados, avaliadores privativos **das Pretorias Civeis do Districto Federal**, em cumprimento ao respeitavel mandado do Exmo. Sr. Dr. Juiz da Oitava Pretoria Civel, dirigimo-nos á rua Barão de São Francisco numero 459, onde procedemos á avaliação dos bens penhorados a Affonso Monteiro Bentin, na acção executiva que lhe move Bernardino C. Machado, cujos bens são os seguintes: — Uma mesa elastica, de peroba, na côr escura, com tres taboas, sobresalentes, que avaliamos em 50$; um guarda-louças, na madeira e côr, envidraçado, precisando de concerto, 50$; um étager, com espelho biseauté, oval, na mesma madeira e côr, 90$; seis cadeiras com assento de palhinha e encosto de panno, na mesma madeira e côr, estufadas, 60$; doze cadeiras de peroba clara, 60$; um relogio de parede, 40$; um dormitorio de imbuya, na côr creme, digo, preta, composto de uma cama para casal, uma mesinha de cabeceira quadrada e um guarda-roupa, com tres portas, sendo uma com espelho, que avaliamos por 450$; um puff redondo por 30$; um dormitorio de peroba, côr clara, composto de uma cama de casal, um guarda-vestidos, sem espelho, um toilette com tres espelhos biseautés e pedra marmore escura, uma mesinha de cabeceira e uma penteadeira com espelho oval na mesma madeira e côr, por 350$; quatro cadeiras singelas, de jacarandá, assento de palhinha e encosto de estufo em côres, 60$; uma cadeira com braços, 15$; uma cadeira de vime, balanço, 20$; meia commoda de pinho, 20$; uma machina de costura "Singer", n. G [illegible].728, com cinco gavetas, precisando de concerto, que avaliamos em 150$; uma machina de costura "Singer", meio gabinete, n. J. A. 733.873, com cinco gavetas, por 650$000. Somma, 2:095$000. Importa a presente avaliação em 2:095$. Rio, 30 de maio de 1933. — **Francisco Passos.** — **Manoel Reis.** Estava sellada. Deduzidos os 10 °|° de abatimento legal, fica reduzido a 1.885$500, preço por quanto vão á praça e se não houver licitante será vendido em leilão no mesmo acto, pelo maior lanço que fôr offerecido. E quem os mesmos bens quizer arrematar, deverá comparecer no dia, hora e local acima designados, sendo o pagamento a vista ou fiança idonea por tres dias, ficando scientes que os referidos bens se encontram á rua Maxwel numero 321, em poder do executado, como depositario. Dado e passado aos nove de setembro de mil novecentos e trinta e tres. Eu, Edgard E. Dias Cardoso, escrevente juramentado, dactylographei e subscrevo no impedimento occasional do escrivão. — **Antonio Mendes de Oliveira Castro.**

EDITAL

De 1ª praça, com o prazo de 20 dias, para venda e arrematação dos bens que a Cooperativa Brasileira de Credito penhorou a Luiz Loreto do Nascimento e sua mulher, na fórma abaixo:

O dr. Optato Nehemias Eustachio Carajuru', juiz supplente em exercicio da 2ª Pretoria Civel do Districto Federal — etc.

FAZ SABER que o official de justiça que neste juizo serve de porteiro dos auditorios, trará a publico prégão de venda e arrematação, a quem mais dér ou maior lance offerecer, acima da avaliação, os bens immoveis que a COOPERATIVA BRASILEIRA DE CREDITO penhorou a LUIZ LORETO DO NASCIMENTO e sua mulher, no executivo que contendem por este juizo e foi julgado subsistente por sentença que transitou em julgado, no dia 26 de setembro p. futuro, ás 13 horas, depois de finda a audiencia do estylo, ás portas deste juizo, á rua dos Invalidos 152, cujos bens constam da avaliação seguinte — AVALIAÇÃO: — Um predio e respectivo terreno sitos á rua Quintão numero 216, antigo 146, de feitio de chalet, tendo de frente 2 janellas, entrada ao lado, construcção de pedra, cal e tijolos, portões de madeira, e coberto de telhas typo francez. Divide-se em 2 salas, 2 quartos, sendo a sala e o quarto da frente assoalhados e forro de cimento armado, as demais dependencias, inclusive a cozinha cimentadas. Está em bom estado de conservação. Edificado em terreno que mede de largura, na frente, 11 ms. e de comprimento 44 ms. Está cercado de ripas na frente, lados e fundos de arame. Confronta pelo lado direito com o predio n. 220, pelo lado esquerdo com o predio 212 e fundos com quem de direito. Avaliados em 10:000$000, preço por quanto vão á esta 1ª praça os referidos bens e quem os mesmos pretender arrematar deverá comparecer no dia, hora e local acima designados, afim de ter logar a praça e consequente arrematação, que será feita de accôrdo com o artigo 1.039, do Codigo do Processo Civil e Commercial. E para que chegue ao conhecimento de quem interessar possa, mandei passar o presente e mais dois de egual teôr, que serão publicados pela imprensa e affixados no logar do costume, pelo respectivo porteiro, que lavrará uma certidão na forma e de accôrdo com a lei. Dado e passado nesta cidade do Rio de Janeiro, aos 31 de agosto de mil novecentos e trinta e tres. Eu, José Pinto Santiago, escrivão, o subscrevo e assigno. — José Pinto Santiago. Optato Nehemias Eustachio Carajuru'. Está conforme. — O escrivão, J. P. Santiago.

AVISOS

FALLENCIA DE CAMILLO REIS

F. Guimarães, syndico, avisa aos credores que se acha á sua disposição, das 15 ás 17 horas, no escriptorio de seu advogado dr. Felippino Solon, á avenida Rio Branco, 103-2º andar, salas 2 e 3.

Construcção livre

20$

LOTES DE 10 x 40

Villa Santa Therezinha.

(E. F. C. B.)

"MESQUITA"

HORACIO LEMOS & COMP. LTDA.

Exonerado das Funcções Que Exercia

Das funcções de commandante da Escola de Aprendizes Marinheiros, no Estado do Rio Grande do Norte, foi dispensado pelo ministro da Marinha, o capitão-tenente Paulo Mario da Cunha Rodrigues.

Em Missão Privada

Com destino ao sul do paiz, deixou, hontem, pela manhã, a Guanabara, o destroyer "Sergipe", sob o commando do capitão de corveta Armando Belfort Guimarães.

FAZENDA DA TAQUARA

EM JACAREPAGUÁ

Já possue o seu Sitio de Recreio?

Se ainda não o adquiriu aproveite a ULTIMA OPPORTUNIDADE que ainda lhe resta de possuil-o em JACAREPAGUA'. E' uma necessidade para o repouso de V. S. e uma distracção para sua esposa e seus filhos.

CLIMA SALUBERRIMO, PERTO DO CENTRO DA CIDADE, com todos os RECURSOS E FACILIDADES DE TRANSPORTE:

TRENS, BONDES, OMNIBUS, etc.

Optimas estradas para automoveis, agua nascente e encanada.

Adquirir um pedaço de terra na FAZENDA DA TAQUARA — o melhor ponto de JACAREPAGUA' — que está sendo vendida em AREAS GRANDES e PEQUENAS para SITIOS DE RECREIO, CHACARAS ou VALORIZAÇAO, é o

MELHOR EMPREGO DE CAPITAL NO MOMENTO

V. S. não deve deixar de RESERVAR O SEU PEDAÇO DE TERRA — pequeno que seja

SITIOS DESDE 5:000$000 EM PRESTAÇOES A PARTIR DE 80$000 POR MEZ COM ENTREGA IMMEDIATA!!

Visitas de automovel á FAZENDA — 30 minutos da Avenida Rio Branco — Sem compromisso ou despesa

Informações detalhadas e CONVITES NA SECÇAO DE VENDAS DO

Banco de Credito Territorial

RUA PRIMEIRO DE MARÇO, 82-1.º andar

LEILÕES JUDICIARIOS

NO "FORUM" (PALACIO DA JUSTIÇA)

Relação das vendas judiciaes de immoveis realizadas pelos Porteiros dos Auditorios, no recinto da entrada principal do "Forum", durante o mez corrente:

DIA 14 — 2.ª praça com 10 % de abatimento e leilão immediato. — Predio e terreno á rua Cel. Pedro Alves ns. 154 e 156. Predio á mesma rua n.º 183. Predio á rua Pedro Alves n.º 185. Um terreno e 2 galpões ns. 187 e 189. Um predio á rua Cel. Pedro Alves n.º 191. (3.ª Vara Civel).

DIA 18 — 2.ª praça com 10 % de abatimento e leilão immediato. — Predio e terreno á rua Jose Hygino n.º 249. (1.ª Vara Civel).

DIA 21 — 2.ª praça com 10 % de abatimento e leilão immediato. — Predios e respectivos terrenos á rua Marechal Deodoro ns. 114 e 116, antiga rua do Imperador n.º 44-4[illegible], na Freguezia de S. João Baptista, 1.º Districto da Cidade de Nictheroy, da avaliação de 80:000$000. (1.ª Vara Civel).

2.ª praça com 10 % de abatimento e leilão immediato. — Predio e terreno á rua Joanna Fontoura n...... em Bomsuccesso, Est. de Ferro Leopoldina, penhorado por Homario José de Souza, contra Jose Lima de Figueiredo e sua mulher — 25:200$000 (leilão). (3.ª Vara Civel).

2.ª praça 10 % de abatimento e leilão immediato. — Predio e terreno á rua Joanna Fontoura n.º 1, Bomsuccesso, Est. de Ferro Leopoldina penhorado por Homario José de Souza, contra José Lima de Figueiredo e sua mulher, avaliado em 25:20[illegible] (leilão). (3.ª Vara Civel).

DIA 22 — 2.ª praça com 10 % de abatimento e leilão immediato. — Predio e terreno á rua Visconde de Itaboraí ns. 32 e 36, Freguezia do Engenho Novo. Avaliado em 22:000$000.

CLINICA DE VIAS URINARIAS

Dr. Samuel Kanitz

Membro da Sociedade de Urologia da Allemanha ex-assistente dos professores Lichtemberg, Lewin, Joseph de Berlim e Haslinger de Vienna. Especialista em [illegible] Rins, Bexiga, Prostata, Urethra, Doenças de Senhoras, Diathermia, Ultra Violetas. Consultorio: 7 de Setembro, 42, Sob., das 13 ás 17 horas. Phone: 4-4493.

Diario Carioca

Praça Tiradentes n.º 77 | Rio de Janeiro, Sexta-feira, 15 de Setembro de 1933 | Anno VI — Numero 1.569

Martyrizou a Esposa até o Inacreditavel!

E PORQUE ELLA NÃO MAIS QUIZESSE VIVER EM SUA COMPANHIA, ALVEJOU-A, COVAR DEMENTE, NA VIA PUBLICA

Os dois protagonistas da tragedia de Jacarépaguá, quando ainda noivos

Desprezivel e vil o procedimento desse individuo que, tendo retirado do lar materno, na innocencia dos 16 annos uma rapariga cheia de vida e de esperanças, fez com que ella passasse pelos mais dolorosos padecimentos, e, porque ella fôsse obrigada a abandonal-o para salvar a vida de um filhinho enfermo alveja-a covardemente, quando ella voltava do trabalho!

Desde que se casaram ha coisa de tres annos, Nacahyra Sanciers e Jair Soares passaram a residir á rua Pereira Figueiredo n. 99, casa II, em Oswaldo Cruz.

Elle trabalhava no commercio, e a moça era funccionaria do Laboratorio Bayer, á rua D. Gerardo, 42.

A vida nos seus primeiros tempos correu, como sóe acontecer para os recem-casados, calma e venturosa.

Não obstante Nacahira começava a notar o fraco caracter daquelle que aceitara para esposo, e mais do que isso a sua pouca vontade para o trabalho.

Tendo perdido o emprego, por motivo que não soube explicar, Jair passou a viver exclusivamente dos rendimentos da esposa.

Além disso jogava continuamente, e perdendo quasi sempre, o que o trazia constantemente mal humorado, destruindo dest'arte todo o encanto do lar.

O nascimento do primeiro filho veio trazer ao casal algum tempo de alegria.

As despesas, porém, iam-se avolumando e Jair não conseguia nova collocação.

Nem siquer a procurava, de tal forma que estava attraido pelo vicio terrivel das cartas.

O nascimento de outra criança, ha oito mezes, veio encontrar o casal em luta para o sustento.

Os vencimentos de Nacahyra não chegavam para as jogatinas e farras de Jair, que não encontrando dinheiro em casa, passou a empenhar os moveis e, mais tarde, a vendel-os mesmo.

A tal ponto chegou o seu desinteresse pelo lar de que era chefe e que por consequencia tinha obrigação de manter, que não vacillou o perverso individuo em vender, por preço infimo, os moveis do quarto em que repousava a sua abnegada companheira.

Passaram a dormir então — Mãe e filhos pequenos — em miseraveis esteiras, ás quaes faltava, a não se falar do conforto devido á uma senhora e á crianças de tenra idade, os mais elementares condições de hygiene!

Os effeitos desse procedimento ignobil não se fizeram esperar.

O pequeno Jadyr, de apenas oito mezes, enfermou gravemente.

Os padecimentos da joven senhora attingiram então o auge!

Não havia dinheiro para medicos e medicamentos.

O marido na mais vergonhosa inercia não emprestava a menor importancia á vida e felicidade de sua esposa e filhos.

O jogo obsecava-o!

Tal situação, porém, não podia perdurar.

O mal do pequeno Jadyr aggravava-se dia a dia.

Nacahyra Sancier, torturada até o auge, adoptou a unica providencia que podia pelo menos salvar a vida do seu pequeno filho, tão gravemente ameaçada.

Abandonou a casa e procurou asylo na residencia de sua progenitora, á rua Candido Benicio nº. 20, casa 14, onde o pequeno Jadyr poderia ser tratado.

Esta separação verificou-se ha 30 dias.

Nacahyra continuou trabalhando e ganhando o sufficiente para tratar do filho doente, pois não mais devia dar dinheiro para o esposo entregar-se á jogatina desenfreiada que o havia captivado.

Com esta situação não concordou Jair.

D. Nacahyra Sancier

Elle que se rebaixara até a lama; até o ponto de quasi matar a mingua a moça, que desposara e duas criancinhas sentiu-se melindrado...

Dentro de poucos dias após a separação Jair começou a seguir de longe a sua esposa.

Ella sahia diariamente da casa materna tomava o trem na estação de Jacarepaguá e dirigia-se para o Laboratorio Bayer, onde trabalhava. A' tarde quando a moça voltava após o dia de actividade elle novamente segui-a de longe.

Não se atrevia jámais a dirigir-lhe a palavra.

Nacahyra fazia-se acompanhar todos os dias de sua prima Irene Arnoud, que tambem trabalhava no Laboratorio Bayer.

Na noite de antes de hontem Jair foi esperal-a na esquina da rua S. Gerardo. Segui-a até a Estação de D. Pedro II.

Tendo as moças apanhado o trem de suburbio embarcou tambem Jair, em outro carro porém.

Na estação de Jacarépaguá todos desembarcaram.

As moças apanharam o bonde "Taquara".

Jair conseguiu um logar ao lado da esposa.

No decorrer da viagem dirigiu-lhe algumas palavras, que ficaram sem resposta. Ao descerem do electricto, Jair pediu a Irene que o deixasse a sós com Nacahyra.

—Precisava falar-lhe particularmente.

Pararam bem proximo á porta da Villa Astrogildo, residencia da mãe de Nacahyra.

Conversaram durante pouco tempo.

E Irene distrahia-se proximo quando foi subitamente surprehendida por um estampido.

Olhando na direcção do logar onde conversavam viu a prima tombada por terra.

Outro tiro ainda foi disparado e um terceiro projectil foi attingir o sr. Manoel Gomes, que se encontrava proximo observando o desenrolar dos acontecimentos.

Por terra d. Nacahyra contorcia-se em dôres angustiosas.

O commissario Paulo Nogueira tomou conhecimento do occorrido.

A arma foi appreendida.

E a policia continua investigando activamente no sentido de descobrir o paradeiro do criminoso.

—

O estado de d. Nacahyra não é de gravidade. Os medicos nutrem esperanças de salval-a.

CAFSOL

PO' SOLUVEL DE CAFE'

Prepara-se em um minuto o café, sem coador e sem machina.

A UM VINTEM A CHICARA

Cafsol com leite é o melhor café-com-leite

LATA PARA 100 CHICARAS — 2$000

SOC. IND. DO CAFE' LTD.

OURIVES, 100 — TEL. 4-6303

CAIU, NO CAMPO DOS AFFONSOS, UM AVIÃO MILITAR, MORRENDO O OFFICIAL, SEU PILOTO, CARBONIZADO

Mais um desastre na tarde de hontem, veiu enlutar a nossa aviação militar.

Um joven official, um dos apaixonados pela carreira e arma de guerra, que abraçara, encontrou a morte tragicamente, quando em exercicio no Campo dos Affonsos.

O 1º tenente Newton Barbosa Sampaio, um dos mais distinctos de sua turma, pela sua competencia e arrojo, em pouco era elevado á missão de instructor de pilotagem da Escola de Aviação Militar, onde concluira o seu curso pelo regulamento de 1927.

Destemido e apaixonado pela arma que escolhera, o tenente Newton Sampaio era um assiduo nos exercicios de vôos, procurando não só se aperfeiçoar cada vez mais, como ministrar ensinamentos aos alumnos a seu cargo.

Na tarde de hontem, o tenente Newton Sampaio, como era habito, preparou-se para exercicio de grupos, tendo feito, para isso, sair do "hangar" um avião typo "Boening".

Em pouco o official tomava logar na "nacelle", o motor era accionado e não tardou que o apparelho decolasse e singrasse o espaço.

O vôo do Boening" era acompanhado pelos olhares dos que se encontravam na Escola de Aviação Militar.

Quando o apparelho se encontrava a certa altura, o mesmo entrou num vôo "piqué" e capotando veiu cair pesadamentte ao sólo, incendiando-se.

O mallogrado aviador, que ficou entre os escombros do avião, ficou carbonisado, tendo morte instantanea.

Companheiros do tenente Newton Sampaio e soldados, correram em seu soccorro, nada mais podendo fazer.

O corpo do infeliz aviador foi transportado para o necroterio do Hospital Central do Exercito, de onde hoje sairá o enterro para o cemiterio de S. Francisco Xavier, as expensas da Escola de Aviação.

O 1º tenente Newton Sampaio concluiu seu curso em 1930, sendo neste anno declarado aspirante da arma de aviação.

Em 11 de junho de 1931, foi promovido a 2º tenente e 1º tenente no corrente anno.

A sua morte foi muito sentida, por ser amigo dedicado dos collegas e attencioso para os seus subordinados e alumnos.

O Assyrio, um dos melhores centros de diversões do Rio

O Assyrio tem sido o ponto preferido pela bohemia nocturna do Rio que se diverte, graças aos seus esforçados dirigentes, que não medem sacrificios, no intuito de proporcionar aos seus distinctos habitués, horas de grande prazer e alegria, fazendo exhibir-se naquella conhecida e acreditada casa de diversões as mais formosas artistas que aportam á nossa capital.

Duas esplendidas orchestras, uma argentina typica e, outra, a afamada jazz que obedece á direcção do festejado maestro patricio Zunga, muito vêm cooperando para o grande exito desse elegante centro.

Hoje estreará a cantora Luira Sergis. E' ella uma optima artista, e merecidamente será bastante applaudida.

Imprudencia!

UM BARCO SOSSOBBROU NA GUANABARA, PERDENDO A VIDA UM TRIPULANTE

O sr. F. Clarck, superintendente da Anglo Mexican, officiou á Policia Maritima para communicar o naufragio na noite de antehontem, de um barco que conduzia dez pessoas, empregadas daquella companhia, quando de volta de um passeio á Ilha do Governador.

Em torno do caso o commandante do "San Martin" passou o seguinte documento:

"Stealher "San Martin". Port of Rio de Janeiro, 14 de setembro de 1933 — Declaração — Ben Hay Bate, commandante do vapor inglez "San Manuel" declara que no dia 13 do corrente, ás 18 horas, sairam para passeio á terra (Ilha do Governador) oito (8) tripulantes deste vapor, os quaes regressaram ás 24 horas, em um bote pertencente á Companhia Anglo Mexican, tripulado por empregado da mesma companhia, submergindo a embarcação ao approximar-se de bordo, conseguindo salvarem-se sete (7), faltando o tripulante de nome Bertie Wester, que dá como desapparecido. SS. "San Manuel". Em 14 de setembro de 1933. — B. D. Bate-Master."

São os seguintes os tripulantes do "San Manuel", naufragos do bote, que tambem assignaram a declaração acima: A. Malnan, C. Bearhar, R. Muis, J. Jacobis, T. March, A. Barth e P. Uright.

—

O desastre, segundo declarações de alguns tripulantes do barco, teve por causa a imprudencia dos passageiros, que, logo embarcados começaram a balançar o barco até fazel-o submergir.

Na Policia Central

DELEGACIA DE DIA

Está hoje de dia o 3º Delegado Auxiliar, dr. Democrito de Almeida.

PROMOÇÕES DE ESCRIVAES

Para as vagas de escrivães de 1ª classe verificadas com as aposentadorias dos respectivos serventuarios, Gallileu d'Avilla e Verissimo dos Passos, foi organizada a lista dos escrivães de 2ª classe que fazem jús á promoções, as quaes devem ser preenchidas por merecimento e antiguidade, segundo é corrente na Policia. Ao que conseguimos saber, da lista constam os nomes dos escrivães Paulo Murtha, Eugenio Costa, Francisco Oliva de Moura, Alfredo Santos e Manoel Pires. Os quatro primeiros são velhos funccionarios da Policia Civil, em cuja repartição vêm prestando relevantes serviços. O ultimo, que conta, apenas, cinco annos de exercicio, foi nomeado sem concurso, por effeito de uma reforma, militando somente em seu favor o facto de ter exercido o cargo na extincta 4ª Delegacia Auxiliar.

CONCURSO PARA ESCRIVAES

Com as vagas que se verificarão com as promoções no quadro de escrivães, o capitão chefe de Policia, de conformidade com o regulamento, mandará abrir concurso para preenchimento das alludidas vagas.

Violento tiroteio em plena Av. Central

O DELEGADO JAYME PRAÇA DETERMINOU QUE FOSSEM EFFECTUADAS ALGUMAS DILIGENCIAS EM ANCHIETA

Com o fim de realizar, em Anchieta, algumas diligencias para o esclarecimento completo do mysterioso caso do "Assyrio", esteve hontem em Anchieta uma caravana policial.

Rigorosas investigações foram effectuadas, ignorando-se por ora os resultados praticos alcançados.

A MAIOR OPERA DE CARLOS GOMES VAE SER LEVADA A SCENA NO THEATRO QUE LHE PERPETUA O NOME

A COMPANHIA LYRICA POPULAR REPRESENTARA' A "FOSCA", DENTRO DE POUCOS DIAS

Carlos Gomes

Os brasileiros se acostumaram a admirar a gloria de Carlos Gomes, na sua magistral e imponente obra "O Guarany".

Justifica-se isso. "O Guarany" é uma pagina da alma da nossa terra. Sente-se ali toda a poesia da nossa vida primitiva e uma epopéa de amor que crystalliza o ambiente do nosso povo, de tradições romanticas e sentimentaes.

O genio do maestro immortal, porém, perpetuou-se em outras obras de fecunda inspiração, como sejam "Salvator Rosa" e "Fosca". Esta ultima é um poema que canta a vida do mundo. Era a opera favorita de Carlos Gomes.

A Companhia Lyrica Popular, que actualmente trabalha no Theatro Carlos Gomes, vae levar á scena dentro de poucos dias a partitura do nosso maior maestro. E' uma homenagem do tenor Abele de Angeli ao Brasil e ao seu povo.

"Fosca" estreou, em 1872, no Scala de Milão. Foi muito guerreada pelos inimigos da musica wagneriana a que Carlos Gomes se tinha filiado.

O povo revoltou-se e a opera foi retirada de scena com 17 representações, para ser retocada pelo autor, conseguindo elle, depois, apresentar uma partitura melhor elaborada com uma optima protophonia e bellissimas arias.

Tenor Abele de Angeli

Por questões antigas

O JOAQUIM MANDOU SURRAR O CHAUFFEUR DA ASSISTENCIA

Ha tempos, o individuo Joaquim de tal, estabelecido com uma tasca á rua Consultorio, esquina de Francisco Eugenio, por questões de somenos importancia, tornou-se inimigo ferrenho da Antonio da Costa Salgueirinho, motorista da Assistencia, casado, de 41 annos de edade, residente á rua Jupara sem numero.

Receloso de enfrentar o adversario, Joaquim, que é um individuo de pessimos antecedentes, hontem, á noite, contratou dois malandros para executarem uma vingança.

Na occasião precisamente que Salgueirinho passava nas proximidades da tasca, os individuos, que se achavam occultos a sua espera, sairam do esconderijo e entraram a aggredil-o.

Conseguindo livrar-se das garras dos seus algozes, a victima, que apresentava um ferimento no supercilio direito, dirigiu-se ao Posto Central da Assistencia, onde foi convenientemente medicado, retirando-se a seguir.

Joaquim foi preso e conduzido á delegacia do 10º districto, onde foi instaurado inquerito.

FUMEM

FIO de OURO

Mistura agradavel aromatica

Mais uma victima dos autos

Quando transpunha a rua dos Invalidos, foi, hontem, á noite, colhido por um automovel, o capitão da Policia Militar, João Antonio dos Santos, casado, de 52 annos de edade, morador no n. 58 da mencionada rua que recebeu em consequencia contusões e escoriações em ambas as mãos e braços.

A Colonia Paulana Vae Homenagear o Maestro Capizzano

O maestro Cappizani, que vae ser homenageado

E' das mais justas a homenagem que vae ser prestada ao distincto maestro Capizzani pelos seus compatriotas da colonia paulana.

Trata-se de um banquete que lhe vae ser offerecido na proxima segunda-feira, 18, ás 20 horas, na Casa Paulana, á rua dos Arcos n. 7.

O maestro Capizzani, que é hoje uma das maiores mentalidades musicaes, é o director da orchestra da Companhia Lyrica que está no Carlos Gomes.

Regente de orchestra em grandes companhias lyricas, já regeu nas capitaes mais adeantadas. Em Roma, em Paris, na Belgica, na Argentina e até no Egypto, o maestro Capizzani alcançou o mais remarcado successo.

Informações prestadas pelo terceiro delegado auxiliar

O 3º delegado auxiliar, dr. Democrito de Almeida, prestou ao juiz da 1ª Pretoria Criminal informações de que o processo instaurado contra Almir Pacheco dos Santos, por furto praticado a bordo do vapor "Plutarck" foi remettido ao dr. juiz da 2ª Pretoria Criminal em 20 de abril de 1929.

O Retiro da U.T.L.J.

QUASI VICTORIOSA A CAMPANHA EM FAVOR DE UM ABRIGO PARA O PROFISSIONAL DE IMPRENSA

A Quinzena que a União dos Trabalhadores do Livro e do Jornal vem realizando nesta capital em prol da construcção do Retiro para os profissionaes de imprensa, a ser alevantado no municipio de Vassouras, está recebendo o mais forte apoio de todas as classes da metropole brasileira.

O RADIO A SERVIÇO DA CAMPANHA DE IMPRENSA

As estações irradiadoras do Rio, orientadas no grande principio de sempre estarem á frente de todas as campanhas que visam o bem da collectividade, promptificaram-se a dar inteiro apoio á Quinzena da construcção do Retiro da U. T. L. J. estando desde do primeiro do corrente, sendo feita intensa propaganda pelo radio, tanto diurna como nocturna.

FALARA' SOBRE O RETIRO DA U. T. L. J. O SECRETARIO GERAL DA UNIAO DOS METALLURGICOS

Attendendo ao convite que lhe fez a commissão da U. T. L. J., promotora da Quinzena do Retiro, o sr. José Casine, secretario geral da União dos Metallurgicos, realizará uma palestra pelo microphone da Radio Educadora, ás 18.45 minutos de sabbado, 17 do corrente,. Representante que é de uma organização de que reune no seu seio um contigente de 80.000 braços, o sr. José Casine, dirá, na sua rapida palestra, os fins e as necessidades que cada classe tem de ter o seu Retiro.

Remessa de joias apprehendidas á policia de Juiz de Fóra

O 3º delegado auxiliar, dr. Democrito de Almeida, remetteu ao delegado de policia de Juiz de Fóra 1 alfinete de metal amarello com um pedra vermelha, apprehendido em uma casa de ourives da rua Buenos Aires, o qual fôra furtado juntamente com outras joias da residencia de d. Dalila Ribeiro, residente á rua Marechal Floriano Peixoto, em Juiz de Fóra.

BRINS

Padrões novos — Inicio da grande venda

METRO DE OURO

159, ROSARIO, 159

Curso de Sargento Aviador

Solicitam-nos a publicação do seguinte:

"O sr. ministro da Guerra, por despacho de 6 do corrente, resolveu revigorar o programma baixado em 30 de abril de 1928, para os exames do "Curso de Sargento Aviador", da Escola de Aviação Militar, com a suppressão de:

Na letra 1 — (Regulamentos militares).

Regulamento para os exercicios e o combate da aviação.

Regulamento para o Serviço em Campanha.

Na letra j:

Topographia.

Amilcar Sergio Velloso Pederneiras, tenente-coronel chefe da 1ª Divisão."

A Independencia de Honduras

Sr. Manoel Soto de Pontes Camara, vice-consul de Honduras

A republica de Honduras commemora, hoje, o 112º anniversario da sua independencia. Foi nesta data, em 1821, que no palacio dos Capitães-Generaes de Guatemala, que naquelle momento tornou-se a chamar o Palacio Nacional, se fez a declaração de que o povo não mais se submetteria á denominação hespanhola.

Pelo transcurso da data de hoje, o DIARIO CARIOCA cumprimenta os representantes diplomaticos da republica de Honduras.